盛京時報
昭和六年七月三日 陰曆五月十八日
中日親視本刊
發行人 佐原篤介
編輯人 菊池貞二
印刷人 東光明
發行所 盛京時報社
盛京時報支社

時論

監察制度幾等虛設！（下）

查監察院所提出之彈劾案。祇能移付於官吏懲戒委員會。並無直接議決處分之權。監察院成立以來。已歷五閱月。所謂官吏懲戒機關。並未成立。本月八日政府始公布『公務員懲戒委員會組織法』『公務員懲戒法』。但委員會何時告成。尚無確期。致監察院雖有彈劾之權。而苦無審查彈劾執行處分之機關。一切提案。皆成廢紙。政制之不備。有如是者。夫彈劾權之行使。要在使被彈劾者受其應得之處分。俾未被彈劾者。知所儆惕。而求公守法。今有彈劾之名。無彈劾之實。彈劾權之意義。蕩然無存。彈劾權之效用。更江不可視。是不獨監察院之威信因而掃地。即各部政府之基礎。亦何能穩固。中國監察院成立伊始。中央當局非不以歷代御史之氣節。期望監察委員。惟制度上既未授以自由彈劾之權。事實上又未為謀彈劾效果之實現。即使有顧惜身與負責盡職者。亦不由致力。況在當前環境之下。明哲保身之訓。久為人人所服膺。誰敢攖捷官。奮斧鉞。以為國家申綱紀。而保正氣哉！猶憶遜清末年。親貴當國。奕劻盤據要津。父子狼狽為奸。趙啟霖上疏劾之。直聲之盛。有嚴嵩父子之觀。御史江春霖亦歷舉奕劻父子劣跡。上疏劾之。動一世。越兩年御史江春霖亦歷舉奕劻父子劣跡。上疏糾陳。乃詔斥江職。以為毀謗親貴者戒。御史不諳然。紛紛為江訴冤。不得請。將之休歸鄉。其尚氣節。勵廉隅。誠足為勝朝末世之光。今之視昔。得毋令人有世風日代之感耶？

嗚呼。今之高官崇秩者。法定薪俸本屬有限。且常年希望豐豪奢。每一筵席。動費千數萬金。試一數其收入有限。支出無窮。何一追詰。不獨發其奸貪之惡。然負有監察之責者。固袖手旁觀也。不得已而降及於四五流小吏。換鼎之功。乃在最低限度之內。尚不能收法律之效果。是誠如田劉兩監察委員所謂『監察制度幾等虛設』矣。國家設官置職。貴有效率。一官有其職責之賦責。[illegible]適當之作用。而後官不濫設。制無虛置。監察院為五院之一。彈劾權亦為五權之一。地位何等尊嚴。職權何等重大。彈劾權是否有效。與國民黨政綱能否實現。國民政府威信能否保持。皆有密切的關係。吾人對於彈劾案內容如何。未遑深討。但就法論法。則田劉各監察委員之彈劾。為法律所允許。亦為法律所授與。而其實現政府不與執行。[illegible]不在無法。今執行彈劾之機關迄未成立。[illegible]而請求急速執行之處分。又離執行。是何必有監察院。更何必有彈劾權哉！

麻子負麻子（傲）

麻子負麻子過市。人罵為麻子負麻子。不知此責任由背上之麻子負乎。抑亦由背下之麻子負乎。

有一報紙絕對負任論。著從勞答曰。須由背上背下一齊負担。雖一字一句之微。亦須由上下完全負責！

官漢發瘋了（傲）

[illegible]

陳調元赴皖北出巡

約期一個月後回省

蕪湖訊云、[illegible]

晉民航局撥款購商機

太原訊云、山西民航局局長[illegible]

又訊、該局[illegible]

豫匪勢猖獗

鄭州訊云、[illegible]

哈埠公開運動會

郭王等亦參加施技

哈埠第二次公開運動會、原定廿七日舉行、詞因雨展緩一天、乃廿八日午後四時舉行、到場選手、達一百餘人、男子組分為特別、普通、青年等四組、女子組分為特別、普通、童子二組、茲將是日比賽結果、披露於下、

男子特別組

▲百米　一、郭景盛二四秒二、王喬山、三、杜連元、
▲千五百米　一、郭景盛五分七秒六
▲跳高　一、王發尚一米六〇
▲三級跳遠　一、徐明貴一一、[illegible]
▲二百米　一、郭景盛[illegible]

男子普通組

▲二百米　一、徐振勛二六秒七、二、徐明貴、三、朱廷
▲四百米接力　四十秒三、劉鴻勳、
▲千五百米　一、劉鴻賓五分二七秒四、二、高德華、三、王英奎、
▲跳高　一、趙希蘇一米四八、二、韓耐問、三、李景馥、
▲三級跳遠　一、王維華一〇米五二、二、夏崇由、三、黨鳳鳴、
▲標槍　一、朱庭五三四米八五、二、尤煥民、三、喬德

女子特別組

▲四百米接力　二中甲組五三秒四、師專五四秒六、二中乙組五七秒六、
▲二百米　一、潘淑芳二三秒、二、劉玲亭、三、永保貞、
▲跳高　一、永保貞一米一四、二、劉治亭、
▲四百米接力　一分、

鐵嶺小學網球聯賽

鐵嶺教育局主辦之小學網球聯賽、已於六月廿八日比賽、結果男高銀岡小學得第一獎、及第二、並團體獎錦標一面、縣六小學得第三獎、縣五得第二獎、女高縣六學得第一獎、縣五得第二獎、縣三得第三獎、男初銀岡小得第一獎、縣三得第二獎、女附小得第三獎云、

普市一女傑

高金翠

造全國新記錄

跳高一米二八

本岡四高女士

歐風東漸、民氣益開、各處對於體育無不提倡獎勵、大連中華青年會所主辦之大連中華陸上運動會、迄今已有十年之歷史、我國健兒得以盡揚表演、造出者、大有人在、如姬伊之劉長春、市勵之馬德國、長年已最近有瀋陽國際[illegible]運動場上屢倒勁敵之中堅之手者謂君、無一非由此所造出之人才也、普埠民商兩會對於體育、尤為關心、每年鼓勵、無所不至、而普市民鄉民受普一少年組介之次在大連與中青…齊驅之成績和女子組高金翠女士以兼抵衆與顯名東北之中青女子組六位女將戰得二十二比十七百得錦軍之捷聲、益形鼓舞、民商兩會乃于上月之二十一日假公學堂運動場開第二次普蘭店中國市民運動會矣、今錄其少年女子之最高紀錄如左、以供關心體育之各界人士參考、

田賽部少年之部、跳高張元江（普一）四米〇三、鐵球張元江（普一）一米三〇、跳遠盧世英（普一）

女子之部、跳高高金翠（普一）一米二八、造全國女子跳高新記錄、跳遠李成英（普二）三米九八、鐵球高金翠（普一）七米二一、徑賽部少年之部、百米劉樺仁（普一）一二秒三、二百米劉樺仁（普一）二七秒二、四百米王東圃（普二）一〇六秒三、八百米吳長福（普一）成績不詳、女子之部、五〇米李智英（普六）、張元江（普二）八秒一、百米高金翠（普一）二五秒一、[illegible]

新詩（歡迎投稿）

親愛的弟弟（光軍）

阿呀！這是一個多麼偉大的象徵時代的鉤鐮！

又記得此今年的這時候早兩三月的去年那時。

你當來一朵微露着的花在你初春有你的劍嫩的嫩的。

在那裡。活躍着你那天真樸素的吶喊！

在那裡。飛騰着所有我們小弟弟的熾烈的熱望之火焰！

使我奔騰了感覺還能與觸撲碧。

瞻瞻着瞻瞻着不忍釋手！

到如今。

掛之色和綫。勵之何和悄。

雖然衰微的還能殘保有我的職伴。

相是啊。我親愛的弟弟！

請你隨想我吧！隨想我來幫保護你那可愛而之我亦在浪飄浮的生涯。

使我感覺着生命之幸福的我唯一的胞弟！（未完）

愁吟（吳文華）

書是「新愁」「舊愁」

休嘆匪呀！烏兒！杜鵑！

株困人心腸都要碎了！

倍增我愁、

下不盡底春雨、

訴不斷底春風、

訴不斷底淚滴兒點點、

抽不斷底愁情兒絲絲、

一九三一、五、二九、於文華

廣告

大連汽船株式會社 電話四一八五番

▲長春丸 上海 青島行 七月七日
▲奉天丸 七月十四日
▲大連丸 天津行 七月四日
▲天潮丸 六月九日
▲濟口丸（旅順不行）七月六日
▲龍平丸 七月七日

專屬客貨經理店
大連市敷島町 永和公司 電話七二七五番
大連市須磨町六〇番地 [illegible] 電話七八六八番
阪神航路專屬荷扱店 澤山兄弟商會 電話長四六八一五二二二番

雜務廣告

高價收買 新舊金銀 白金等器
如願割讓者隨時接洽或電商
大連市吉野町二二 鈴木金陽堂 長電八二二六番

催眠術

本會創辦催眠術學事業二十年、函授成功者四萬人面授畢業者三千餘治愈各種難症惡癖不可勝數成績昭彰在人耳目現在大募學員不論函授面授秘訣一律公開函索詳細說明書請附郵票八分○上海肥子路中國精神研究會 會長鮑芳洲啟

歡迎華客

吃、喝、隨意、華人茶房招待
新開幕 遼東旅館

洮昂鐵路局標購鐵筋及打椿汽錘材料廣告

本路為修築嫩江大橋擬標購鐵筋四六〇公噸及打椿汽錘各一具其附件材料如有願承辦各商務於七月十日前向本局材料課或財務處預先領取標單及招標簡章定於七月十日下午一時在瀋陽大西關政平里齊克辦事所當眾開標凡投標各商於開標時須繳納投標押款理大洋佐佰元中標者投作承辦押金未中標者於該標解決後如數發還特此佈告週知

中華民國二十年六月　日

癩病

今發見去根神效藥品凡患重快癩之斑紋輸其神數服用者非知得全快者尤不忍以數計幾特發見者親身試驗認為有效諸君病者起見即請自信今為勿客氣來函詢問即復大阪秘書區傳法町一之五一志水

殺菌止淋丸

本藥房在省城開設二十餘年久蒙紳商軍學各界光顧今為杜絕淋毒傳染起見現由西洋運到新藥殺菌止淋丸靈妙無比善能殺菌解毒清淋去濁凡論急性慢性淋病新久五淋白濁諸症服用直達尿道經一止痛治淋之病除濁為第一方法言無請君誠試之也患者無信用量定價詢購服藥三瓶大洋一元外埠郵費日元用六日不現大洋二元外埠函購不詳加郵費務須掛號匯票不收開住址

遼寧大西城門外電車站 英美大藥房謹啟

蔡禮律師（受任）花旗銀行常年法律顧問 特此通告
事務所 十一緯路二經路口 電話四五三三

萬年聲

眼鏡 品質高上 式樣時新
鐘表 走時準確 使用耐久
唱機 機器堅固 裝璜美麗
風琴 製造精良 携帶便利
唱片 花色齊全 發音清亮
遼寧城內中街路北

嬰兒大救星

七世家傳秘方 市政化驗許可

嬰 消疳散 主治食積內熱咳逆腹痛嘔吐肥瘦黃肌面瘦久服能令嬰兒通可適用不論有無疳症瘦弱小孩
平熱散 主治驚悸失魂肺熱咳促氣喘胸膈肚熱年後發燒一切抽搐肺炎咳嗽之良藥
兒 止痛膏 專治提升嬰兒氣脈一貼能保斷根丸小兒腸痛寒瀉久不愈止以及女子下部寒盛之奇效孕婦之部能奏意外之奇效

敬啟者敝人本博愛之誠實濟之旨監製之嬰兒星三種奇藥確係家傳七世秘方百發百中屢試屢驗真有起死回生之效非同世上各藥商之普通藥局方亦非敢效庸俗輩以平常藥品圖美其名張其詞信口赤黃希圖漁利吹人誤人也用過者當知吾言不謬者諸君幸勿交臂失之再本藥房祇此一家並無分有欺購者祈注意報端所載各售處或函知本藥房取藥可免不肖之徒混售冒號

遼寧分銷處 大街興隆德、小西關信源長、中街吉順福、大北關恒興源、大東關大德祥、大西關 [illegible]

注射 歐美藥房西號

本藥房新設診療特聘醫師專診各科病症注射各病藥針優待患者起見內服外用藥品等均收藥本絕不失言

診療淋病泌尿 內科外科 小兒婦人 接骨神精 花柳皮膚 耳鼻咽喉 眼科等症

六〇六 六九一四 零一 九一四 二三一 來斯卯 司爾散 觀病藥針 肺病藥針 只收貳圓

遼寧鼓樓南路東 中國電話四七六一

亞康節 大命理家

先生人物誌批閱錫由失敗某要人有病慎重張學成升軍長前年出版今曾奇驗爭購此書者絡繹不絕千代用學業書局城內萃斌閣寄售每部貳元特佈先生寓三經路南十緯路口

大連支社啟事

本社直接接收訂報費亦由本社派報經理人王君負責另有名義之一切債務概與本報無關特此聲明

逕啟者本報為謀讀者便利起見已將本埠分館派報及歸由專人走取以一事權從前分館與本報脫離關係凡有分館

大連市 町二番地 盛京時報大連支社 電話一一九六五

上海韓奇逢大醫士黑鷄白鳳丸神效連環不斷之鐵證

○遼安縣賈殿奎來函云啟者前由上海貴公司購來之黑鷄白鳳丸一打服之特別有效今由郵局滙下大洋五十元 速發一打以備應用可也

○撫順縣杜顯璋先生來函云前寄上大洋廿五元購買貴公司之黑鷄白鳳丸半打服之真有效驗然而未全愈今由郵局又滙下大洋廿五元再從速寄下半打是盼（認明上海韓奇逢牌號）

○吉林滙公館來函云啟者前由鐵嶺貴公司購買之黑鷄白鳳丸一打業已服完前病已愈為今有舍親亦患是病今寄上大洋五十元購買（黑鷄白鳳丸一料速為郵來因等急用云）

○綏化縣王良來函云啟者賤內經血不調之症三年多突然治無効前聞友人言此藥有神效今將現大洋二十五元購買半打速寄下前服有効（認明上海韓奇逢牌號）

○大來有黑鷄白鳳丸起死回生一段今敝人十分歡迎因內子患經病年有餘服之後今已化除各症愈今隨協合昌滙下現大洋二十元

○通病五元尚州王子良先生來函云前購之黑鷄白鳳丸半打服後小便無數亦未治愈因閱報明書上小便如見藍色乃除根云並下半打以便除根云

○少薬發故再遼滙大患上部洋五高十伊元云再並寄不一動打事（鬆下白帶已）無催腹痛未好必是藥

○草河口女王局長來函云（遼寧省今閱盛京時報載有黑鷄白鳳丸治愈一節真是靈奇無比今寄上郵票二十五元丸新寄來黑鷄白鳳丸半打云

河北南宮縣一西街生恒號

啟者前閱報紙方知貴號所發行之黑鷄白鳳丸。效力偉大。茲隨信寄上大洋十元。外附寄費兩角。收到後。將藥寄下是盼。

青島蘇文秀女士 感謝韓奇逢醫士

上海韓奇逢大醫生的藥。啟者敝患經血不調之症。行經腹痛。腰腿酸疼。有時頭迷心慌。四肢無力。白服大醫生之黑鷄白鳳丸半打。剩下其病若失。特此感謝云。

上海劉女士 報告病經過

閘北虬江路一百二十二號劉女士來函云。韓奇逢大醫士台鑒啟者余患經閉之症一年有餘經中醫診察均斷為癆病。無藥可醫過年發燒夜間咳嗽。乾形容憔悴飲食少進只得苟延殘喘。不料有余之掃夫購來貴大醫士黑鷄白鳳丸一盒。云此藥係婦科秘寶。服之定有大效服完後心中似覺見好。又購買半打服之一日比一日好。於三日間經血復來。朝已按月而至。病已愈為此致謝云。

李毓芬致王淑英函

淑英表姊青鑒。頃悉分袂。瞬將數秋。姊自北下。（中略）展誦大札。知吾姊宿病大作。據醫生云。是勞損之根自親此證。（中略）姊去年。亦患經水愆期。腰酸日昧之疾。又因倉卒北返之便。服上海韓奇逢大醫士黑鷄白鳳丸半月。竟得霍然。近吾姊可急購此丸一服。以為常服之藥。蓋是丸為女科第一之神丹也。

獻縣楊雙懷來函

啟者敝人患經血不調之病年後五年亦未生育於去歲由友人介紹韓奇逢藥房代購來黑鷄白鳳丸一打云此藥可能通神經急速服定有奇效一打服了經血果能調和！今年三月竟舉一子為此致謝

海城騰鰲堡麗廣言來函

韓奇逢藥房諸君先生台鑒。啟者久聞貴公司發售之黑鷄白鳳丸、對於婦女血分病服之大有功效。兼有友人介紹。茲以特函先購五盒。隨信郵寄現大洋二十五元。至祈領收作速將藥郵下可也。

南皮郵局長趙銳臣先生

逕啟者前寄上一函並滙票五元蒙惠黑鷄白鳳丸一盒服之覺有功效腹痛已止惟經水未見今又滙去大洋五元請火速寄下黑鷄白鳳丸一盒以便接續是爲至盼此請韓奇逢大醫士惠鑒 河北南皮郵局長趙銳臣

錢家店三畬堂張場長又來函

是好藥今隨信附上現洋滙票二十五元請速捎來半打可也 韓奇逢藥房台鑒前買來黑鷄白鳳丸據敝夫人言頗見功効 張秀峯啟

黑鷄白鳳丸 治婦女經血不調。經前錯後。經行腹痛。赤白帶下。心忙心跳。白帶過多。久不生育。子宮寒冷。腰腿筋骨痛。或久患小產。腹內有塊病者。頭迷四肢無力者。飲食少進。夜不安眠。睡多夜夢者。行經血色不正。或紫黑色或淡紅者。氣虛虧血咳嗽痰喘。時發時犯如同邪病因生氣。或房事所傷以致崩漏者。結婚數年。從未生育。年後無嗣者凡患經血各病服之。勁力絕大。萬試萬靈。雖老婦服之亦能生子。自發育中。可謂婦女第一神藥也。心跳或年久之白帶久不孕育子宮寒冷遂服此藥百發百中有立桿見影之功 具湯甜露之效

定價每打五十元每盒五圓 吉黑兩省盒哈洋六元 每打六十元

外埠購買直接向各分公司可也

總發行上海四馬路中和里韓奇逢藥房無限公司
分發行天津法界信昌里十三號韓奇逢藥房無限公司
哈爾濱道外內國事號韓奇逢藥房無限公司

韓奇逢藥房無限公司 遼寧馬路灣大紅樓西頭

大飛行成功
八日十五時間五十一分
完全實行世界一週

【紐約一日聯合電】一日午後四時四十四分由克利夫蘭出發之蒲斯特凱蒂機、東部標準時午後七時四十七分（日本時間二日午前九時四十七分）安抵本埠、共周遊世界飛行所需時間、爲八日十五時間五十一分、完了劃期的世界一週、

【紐約一日電通電】蒲斯特凱蒂操縱之世界一週飛行機、于一日午後四時十五分（東部標準時）由加拿大之埃得滿敦抵克利夫蘭、約休憩三十分後、即時出發、一日午後七時四十五分（日本時二日午前九時四十五分）安抵出發地點之飛行場、自二十三日午前三時五十五分出發以來、飛行總距離、一萬五千六百三十哩、所需時間、八日十五時間五十分、與從來最高記錄之徐伯林號世界一周記錄比較、其快速爲十一日十二時間二十六分之鉅、異的新記錄、此次兩氏飛行成功、全美國人氣勢沸騰、紐約市民、蝟集飛行場、歡迎兩氏、宛然似凱旋將軍、

【埃得滿敦一日聯合電】在當地休息一夜之蒲斯特凱蒂兩氏、於山岳標準時一日午前三時三十九分（東京時間一日午后七時三十九分）自當地冒雨出發、

【赫利達伊秀爾加拿大一日聯合電】今晨三時三十分豪雨中、自埃得滿敦首途之蒲斯特凱蒂機、平均時速百五十哩、以克利夫蘭爲目標、飛向東南方、於美國中部標準時午前十時前後、越加拿大與美國境界、入明尼蘇達州、繼續快翔、經五大湖地方、於東部標準時一日午后四時十五分、安抵克利夫蘭飛行場、計自埃得滿敦出發以來、僅十小時三十六分、

【克利夫蘭一日聯合電】安抵伊利湖畔克利夫蘭之超人的快速度飛行家蒲斯特凱蒂兩氏降落後、即時補給汽油、滯留僅二十九分鐘、於午后四時四十四分、自克利夫蘭出發、飛向紐約、此「世界一週最終之航程」、自當地至紐約僅五百哩、以威尼格號機之速力、不過三小時餘可達、此外到着紐約後、在廣播器前、陳述飛行最初深有意義之周旋詞、向全美國廣播放送

買收東鐵交涉中止
双方主張有異常差別

【上海一日電通電】據中俄會議中國全權莫德惠對外交部報告、買收東鐵線交涉、中俄双方主張之買收價格、相差甚遠、故決定一時中止買收交涉、

【南京一日商通電】中俄會議之東鐵問題、兩國間之買收價格、異常懸距、交涉完全停頓、故除外該問題繼續交涉、

日軍事參議官會議
承認師團移駐朝鮮案

【東京二日聯合電】第二次軍事參議官非公式會議、由前日繼續、于一日午前九時三十分、在陸相官邸開會、閑院元帥宮殿下、及白川 井上鈴木各軍事參議官、並南陸相金谷參謀總長武藤教育總監等出席、就三十日提示之改革案內容、各軍事參議官有所質疑、經三長官對之說明、即承認內地師團（第十六師團）移駐朝鮮計劃案、當其實行時、有要額臨時費之必要、並地方的重大關係、其解決委任三長官、次對于軍事改革案全部審議、其改革方針、無何等修正、照原案可決、于正午散會、

贛共匪總攻擊迫切

【上海二日聯合電】據南昌來電、對共匪總攻擊、預定數日內開始、總司令部向福建浙江省境駐防部隊、發出命令、嚴防省境、阻止共匪軍之侵入、

意國停止收納戰債

【羅馬三十日電通電】意政府向德國與匈牙利勃爾牙利等國發出通告、謂對于限定七月一日收納之戰債賠償金、暫時中止收納、若福巴案不成立時、即時收納、同時對于美法兩國通告、謂限明年七月一日之意國戰債金額、有支付準備、

美國對法國新提案

【巴黎一日電通電】第三次美法交涉時、尙有不一致點、或憂慮交涉停頓之美法交涉、本日（一日）開第四次交涉時、美財務長官梅倫、突然向法首相交付福巴大統領之新提案、因此結果、會議即時閉會、預定明日續開、法首相散會後、發表如左、

爲美國側有新提案、法政府對之、爲決定政府意見、本日之美法會議、即時中止、預定二日午前九時三十分再開、

杜魯基自敍傳　吾之生活　（邱佳譯）　（118）

第十七章　新革命準備

吾在再度亡命期間中、事寄退、在俄國、關於威武琴特、稿於俄國民主主義新聞、吾攜之、興味、故吾關於此事、記當關於慕尼克市之新聞「辛普」遂編作長篇之社會的評論、利士司的慕斯」之一大長論文、在俄國南部『基輔斯喀耶、與基輔斯喀耶、密斯脫初次會密斯脫』爲有馬克思主義色彩見、會當對於「辛普利士司的之最急進的新聞、如此新聞唯慕斯」「ＴＴ海涅君所畫之漫在有貧弱的工業生活、未發展畫、尙保持辛辣的社會的情感之階級對立、智的急進主義等時、一時甚感興味、乃求得自傳統之基輔市、始能存在、創刊號以來之全部雜誌、通讀「慕達的斯、慕旦台斯」與研究、又自彼時以來始親於德「辛普利士斯的慕斯」同、爲在國新小說、然陷革命心氣衰基輔之急進新聞、告屢次提任離奇的問題、有時關於檢閱敢冒危險而作文編論、短篇論文有時爲長期間準備工作之結果、至合法的刊行之黨外新聞、所欲記述、亦不能如意發表、固因不得論矣、惟至所不欲言不能不言之、基輔斯喀耶密斯爾紙上之吾論文 由某蘇俄出版所編成爲數卷之書、以刊行問世、彼時吾毫不感更正其內容之必要、經列寧甚張勢力之中央委員會之正式同意後、寄稿於某有產新聞一節、不待言及而明矣、

吾等抵維也納後即時移住郊外、既爲所述、吾妻記謂夫武爾特夫誠合吾意、按該別墅大體祇限春季出租、然而吾等於秋冬二季租借之、是故幸能以旅價租廣大邸宅、窗外眺望山景、滿野已呈褐色秋景、後門直連於廣大田園、至冬季星期日、則依橇或謂雪靴登山之維也納人、戴有色之小帽、衣毛衫過邸側、四月轉到、則租錢漲價一倍、故不可不搬家、然此四月一到、則權花開花溢於滿庭、芳香乘微風由窗入來室內、快爽異常、殆無可比、在此塞利約生世、吾等乃不得不移於更兵生的西巴林克。」

「兒女等用俄語與德語、在幼稚園及學校、定用德語、是故彼等在家時亦用德語、惟中向兩親談話時則用俄語。若吾等以德語談話則兒童等甚呈躊躇及以俄語答之、至日後彼等及知維也納之土語、盛瞬用之、彼等好訪庫里耶哥家、在彼家受該家人—主人夫婦與彼子—之寵愛。兒童等又受當時仕薩諾夫之愛、里君屢次親行離在維也納之馬克思派學者里耶奇的體操、以提兒童之想像力、又以亂暴方法訴諸兒童。有時弟之寨里約薩在理髮舖剪髮、吾在彼側時、寨里約薩向吾耳近口囁言曰『吾欲照里薩耶諾夫之剪法剪髮』蓋寨里約薩甚好里君之五滑禿頭、彼髮雖爲獨特頭髮、然他無人可與比擬。

…未完…

紐約市場
股票均昂騰

【紐約一日電通電】本埠股票市場、依前一齊呈活況、各股票均昂騰一弗乃至五弗、其理由爲在巴黎之美法交涉、因美國新提案、期待好轉、與在巴黎諸股高價及減產煤油、埼加鐵道貨物等

楊虎城
就行營主任

西安訊云、楊篤青、畢梅軒與平涼陳珪璋交戰後、楊虎城派楊旅入甘助陳追剿、結果楊萬青潰亡、畢投誠、被編爲楊旅補充團及陝營備團各一團、開乾縣訓練、事後楊赴鳳翔一帶視察、與孫蔚如有所晤商、廿五日已返省、胡逸民廿七日可抵西安、胡此行帶有潼關行營主任印章、及十七路馬孫馮各師長勳章、並將致楊函、胡到後楊即就行營主任職、屆時各師長亦集西安受勳、孫蔚如廿六日下午九時抵省、

蔡元培行踪

北平訊云、蔡元培昨日（二十七日）上午赴北平研究院參觀、下午四時偕蔣夢麟赴嬰兒救保障出席中華教育改進社會議、由王陸實熊希齡熊芷女士等招待、開會後、蔡氏登台演說、對於幼稚師範教育發表意見、蔡氏於六時十分驅車赴地質調查所、參觀陳列館展覽會、所長翁文灝招待、七時半返寓、蔡氏因連日開會、非常忙碌、定今晨（二十八日）偕蔣夢麟赴山西休息、並在溫泉沐浴云、

設置滿洲常駐師團
日軍事參議官會議通過

【東京二日聯合電】一日之軍事參議官會議、關於三長官合議決定之滿洲常駐師團設定案、附議承認、查此爲將日本內地之一個師團、移駐滿洲、作爲永久的常駐師團、一方關於駐紮師團二年交替制度、實行廢止、本件之實施、一切由三長官專任、至於移駐之師團、目下詮議中、但多推舉更前第八師團與金澤第九師團、

【東京二日聯合電】關於向滿洲移駐一個師團計畫、大要如下、輸送費以師團交替輸送費充之、經常費以現在滿洲駐紮師團及駐紮師團留守隊之經常費充之、兵營仍爲現在滿洲駐紮師團兵營、編成爲僅缺輜重大隊之師團、實施期 昭和八年四月、駐紮師團交替期、定時實施、衛戍地 師團司令部一個及步兵一個聯隊駐遼陽、步兵旅團司令部一個及步兵一個聯隊駐長春、步兵一個聯隊駐鐵嶺、騎兵聯隊駐公主嶺、野砲聯隊駐海城、工兵大隊駐鐵嶺、按此計畫結果、不僅經費節減、且關東軍增加二三千名、

日陸軍省發表聲明
軍事參議官會議決議

【東京一日電通電】陸軍省於一日軍事參議官會議後、發表聲明如下、此次軍事參議官會議、鑒於國家財政現狀、軍制查會決定之國軍充實改善案、全部實現資金、不能仰給於國庫、故先由陸軍省自身籌出經費、實行急要事項、其餘事項、待今後財政好轉時機、此於期望實現意義下、認爲至當、此項實現不可一日輕忽、滿場一致議決、此外當審議中、陸相陳述自濱口內閣成立以來、陸軍費實行節約、節減約一千百四十萬元、推延約五千九十萬元、計約七千二百三十萬元、戰備方面、已受相當影響、故依軍制改革、對於國家財政之援助、殆恐不能、要求諒解、

日本軍制改革問題

【東京二日聯合電】陸軍省就一日在軍事參議官會議可決之軍制改革案、南陸相預定二日午後訪見若槻首相、提示改革案、要求政府諒解以就實現、更與井上藏相會見、就財政上要求諒解、然關于該案、大體經政府諒解後、南陸相及金谷參謀總長當參內宮城向陛下委曲上奏改革案、

達賴藏番圖康經過
川康邊防軍第二旅部發表

成都訊云、川康邊防軍暫編陸軍第一師步兵二旅旅部參謀處、編有達賴與藏番勾結圖康經過之事實原委、俾留心邊事者明瞭眞象、茲特採錄於次、以饗留心邊事者、

▲達結寺與白利村爭鬥之起因　西康甘孜縣屬白利村、向有中大喇嘛智吉、係前老土司、由林葱桑株家投來、曾派十五戶百姓供其支應、自幼主此、相待最優、土司死後無嗣、衆議迎其女師（卽孔土司宜美娟娃）主持一切、該喇嘛欺其寡弱、想奪其產、兩窺其位、爲白利頭人百姓所不許、適該寺小娃多吉布珠兄弟二人、送犯盜案、又縱火焚土司官寨、經頭人阿木布甲木布查獲送縣、縣知事韓又琦俾職退還原贓、其他均未深究、時該喇嘛因事赴甘孜、多吉布珠前往會商、挾前嫌怨、從恿該喇嘛走投達結寺、將白前老土司所給十五戶百姓及寺產一併獻之、達結寺亦不問其來歷如何、公然用武力接收、白利民衆不服、具呈控縣、該達結竟不受地面官處理、突派人鎗數百、佔領白利全部七村三喇嘛寺、[illegible]鎗二百餘支、擄去男女三十七人、焚燒民屋七座、劫掠騾馬牛羊銀錢貨物約值銀二十餘萬兩、高堅獅式旗鄉面、負揚威武、而示背影、時爲十九年六月十八日之事、

▲第一次派員調解　據甘孜縣韓知事又琦羅營長海寬呈報、達結寺沒收亞拉寺產及十五戶百姓、一味逞强、不受漢官理處、恐發生重大變故、會請加派部隊至甘鎭攝、本部爲息事寧人計、當派朱參議憲文馳往采公調解、而息糾紛、殊行至半途、該達結寺已將白利各村各喇嘛寺佔領矣、

▲第二次派員調解　達結寺既以武力佔領百利全部、燒殺擄掠慘無人道、甘孜營縣暨百利民衆、急報紛來、並稱高豎獅式旗幟、必有藏番暗助、會請迅派部隊前往、以免擾亂治安、因又加派馬軍法正昌驥、至甘同朱參議與各營縣妥爲調解、用息爭端、曾召集鑪霍縣辞波寺管事大喇嘛朱倭大其人孔薩各鄉喇嘛、村保等凡二十餘人、表示來意、防作調人、偕赴達結寺詳爲開導、令其先將犯白利之兵、一律撤回、除出白利爲交涉地點、再傳兩造訊明曲直、持予理處、殊往返多次、該寺異常强硬、始終不願退兵、並辭稱非加入番官、不能輕予了息、久之番官亦未到臨、該調人等深悉內容、料其不可挽回、遂各自請假散去、

▲派兵赴甘彈壓　迭據前方警報調解無效、甘民惶恐異常、自利避難居河東者尤甚、政委會據駐甘營偵員成雄迭報稱、謂達結非常强橫、非派員嚴壓、恐釀重大械鬥、本部不得已始派劉營去茂敎率兵兩連、赴甘會同羅營長海寬、隨時彈壓、俾免變方再起衝突、藉以安輯人心、

▲派兵出發鑪攝　鑪霍縣朱倭土司所轄百姓、內有三百餘家、環居達結寺左右、當達結攻取白利時、被該寺驅使、實在其中、偵查該土司爲顧愛自己百姓計、曾再由朱倭派兵暗助、且該處係通甘要道、地勢最險、之初、乘機造亂、師煩兵力、始克敉平、據該兩縣官民請兵鎭攝前來、因又加楊營周傳等、連由河口馳往擇要分紮、以防意外、

▲馬團奉甘原因　十九年七月二日駐防巴安四十二團團長馬成龍、因突來鑪、適達結等一案日形緊張、因該團長戍邊有年、熟習夷情、復令輕騎赴甘會同朱參議馬軍法亞豐各縣營設法調處、到時曾召集原有調人加入在甘年久之漢商、飭俾至達結開誠佈公、譬喻百端、幾至唇焦舌敝、該達結以我兵力單薄、愈唱高調、不時故示軍威、向我軍射擊、傳來夷語極侮辱、至此已知其無轉圜餘地矣、

▲本軍激戰起點　馬團長見先後派人調解該達結置若罔聞、特强如故、知其居心進亂、恐成不可收拾之勢、遂飭羅營率兵一連、分紮獨工村、居中間隔、免其再與白利避難之民挑起戰端、殊該達結竟乘我不備、擊斃我守哨排長李哲生一員、將首級割去、又斃我守哨兵十數名、羅營以未奉明令、仍鎭靜處之、未曾還擊一槍、[illegible]進尺、復向我方辱罵、聲震山谷、幸激動兵民公憤、咸向馬團長請願、木旅據情轉電報呈本軍軍長准予出兵、相機辦理、於是調集道鑪防軍、致有八月三十日九月二日十月二十二三日之戰、收回白利失各村各喇嘛寺、奪獲獅式旗兩面、繳呈軍部、轉送蒙藏委員會存查、爲藏番預有密約實助達結寺擾亂國防之鐵證、

▲甘孜前線停戰　當我軍收復百利之後、本不難乘此聲威、直取達結、然以一局部之紛爭、猶冀其翻然自悔、或可告一段結果、適十一月五日奉軍長官轉國府文官處電、奉主席蔣諭 略謂達賴現已輸誠中央、達結寺一案、應予和平調解、鑪成總商會亦奉蒙藏委員會電令派人前往和平調解、商會會派代表藍感中、各法團復舉姜森議郁文等爲調解甘案公民代表、先後前往均未生效、本部以服從命令爲天職、立飭前線停止進行、不意達賴覬覦甘孜、智、一面向國府輸誠、藉緩我兵、一面密調番兵二三旅之衆、分駐甘孜以上之絨壩岔葛老龍阿都林葱等處、節節進逼、步步爲營、於十二月及本年一月間攻協色村數次、以免後方牽制、我距達結寺百餘里之雅科、以夫側面暗礙二月下旬三月上旬、則向我中路白利多村反攻、並分精銳將我左翼受山覺母寺第五連圍去、又猛攻右、折破浮橋、斷我歸路、我前線官兵、已奉明令停戰、僅相約死守原防、旋見番兵、由遍野、愈聚愈衆、機槍大炮掃射不休、適奉軍長一再嚴令、飭即退讓、當此欲戰不能、遂於三月十日由白利退守甘孜、藏番即進逼河岸獨工村及甘孜後山、三面壓迫、探報尙有二代本率騎兵二千已抵德格、行將趕到大舉包圍、經甘孜孔撤老土歸請馬團長談話、告以實情、速爲變計、免至城垒破、故於三月十六日、復由甘孜退駐鑪霍、專事調處、其各縣 諸風日熾、土匪乘隙巢、道路不甯、民心浮動、軍部始派念九團鄧團長率所部出關、擇要協防、鎭攝一切、

▲達結寺之陰謀　民七藏番內犯、達結即持香幣往投、並迎番兵多數進駐該寺、與我漢軍鏖戰數月、迨絨壩岔訂約退兵之後、此十餘年中、該寺密購槍械約三千餘枝、增修石砦、並設炮台十餘座、儼如帝制時代封建之雄、識者早已知其用心叵測、爲虎作倀矣、

▲達結寺之專橫　查該寺喇嘛崇尙佛教、甘教權自應歸該喇嘛管理、但建寺地點、在林葱壩岔之中、則實隸屬甘孜縣治、以國家法定制度、論其政權、向應歸知事管理、乃該寺不惟不受漢官管理、凡漢人過、必責令下馬、否則難甘孜知事周其昌、因不下馬、竟受奇辱莫而如何、此其明證、其他生殺予奪、得以自由、蓋指不勝屈矣、

▲達結離間班禪　當該寺佔領白利之時、鑪城班禪辦事處、暨後之來讀采軒、曾先後寄函往諭、勸其息事寧人、傾心歸漢、乃該寺不惟不聽、特將各函送呈達賴、詭稱班禪力謀回藏、漢軍爲之先鋒、如達結不守、藏方必危、達賴果疑之、僞請國府令飭調和、暗地勸調番兵、派兵備戰、其實班禪從設處辦公、並無一兵一卒、達結既造詞離間、我方亦遵國府明令、將該辦事處取銷、

▲達結藏番勾結　當戰事萌芽、本部曾函達藏番、謂結白利、係因爭產釀成械鬥、應由漢官和平調處、請其勿受達結片面騙詞、加入漩渦、藏番公復函謂貴軍息事寧人、極端贊同、絕不干涉、及至西康總管派出藍感中代表、前往調解、達結則謂非藏番加入不能交涉、時我軍已奉軍令轉奉裝聲蒙藏委員會迭電、已派康委員來康調解、令飭停止軍事動作、一日突由達結派來哈登師都督兩呢藍感中代表引見馬司令願作調人、此即一面召集甘孜各喇嘛暨各村保頭人等、東來理息、一面由哈登約定日期前來同話、迨臨期不至、藍中代表親往探詢、行至磐界寨一開槍射回、適西康各法團民衆公舉調解甘案之代表姜郁文等亦至、因恐前約偶有誤會、復速作函專人送去、達請警戒、不許通過、專人折回、又復敵欺人之意、專人冒險前進、竟被拼槍、當將人射斃其一、於是大舉來攻、逼迫我軍、退守甘孜、始知哈登之來、一係偵察我軍內容、一係等候藏兵共齊、出其不意攻我不備、謂非達結勾結藏番爲患、其誰信歟、

▲藏番違背條件　民七柳壩岔所訂條件、有漢兵退駐甘孜、藏番退至德格、不相侵犯一條、今藏番爲達結寺、强佔白利安、始則聲明、決不干涉、繼則僞請調和、蒙蔽國府、結果徵兵遣將實行助虐、既率兵進據甘孜縣治、復分佔領鑪霍縣之朱倭、並一面造作謠語、謂中央已許藏番有統轄西康之全權、逼迫瞻化、四大總保投藏叛亂、由此謠語傳進、南北騷然、迭接巴安戍軍四十二團報稱、江卡燃燈並日增兵不已、有襲取我南路巴鹽之舉、僞此明目張膽違背條件、稱兵入寇、猶能强詞奪理謂毀自我理乎、

▲押毛結夷亂　西康商會主余良臣等 因達結逞强不服調解、居心造亂、恐該寺積欠各號銀八萬餘兩、無從收取、速有經商者 鑪呈請本部爲之追、曾會同政務委員會調查屬實、故將到案之七人、一併留、飭令歸還此項欠欵、卽予釋放 現仍在 川康邊防陸軍第一師步二旅參謀處[illegible]具、

中美法權交涉問題
八月中旬可開始談判

北平訊云、美使詹森、昨（二十九日）晨乘平浦通車、由京抵平、昨日下午三時、記者團特往美使館訪謁、比承接見、記者首詢關於中美法權交涉、因伍公使之辭職、將移華由王部長與詹森公使折衝、其事將如何進行、據美使答稱、事實確如此、現各項文件由美運華、俟到時卽繼續開始談判、前途尙難表示意見、本人來此時機、北平一行、是上海氣候苦熱、不如北方舒適、外間傳余將往五台山避暑、並無其事、本人決定日內往西山八大處暫住、大致八月中間卽行南下、本人至京時、接伍公使函告、須定七月三日離美回國、聞王正廷部長亦有北來避暑意、或先往青島、然後經北戴河來平、關於國際銀價會議、在濕時替晤及敝國上議員皮脫蒙氏、略談及世界銀產過剩、以致價格下跌、乃一定之趨勢、救濟方法 惟有召集國際銀價會議訂立協定、敝國哈佛總統有此主張、且敝國上議院亦表示贊成之意、但歐洲各國、因德國經濟之恐慌、有停止德國債務一年之說、今國際銀價會議前途、尙不敢言也、皮脫蒙氏定今明二日離滬、將赴菲律賓一行、大約在八月上旬回國云云、

徐永昌
移西山靜養

北平訊云、府委徐永昌肺病已愈、二十五日晚六時出德國醫院、移居西山溫泉靜養、

又云、王樹翰二十三日電中央、函敬悉、樹翰猥以輇材、忝膺推舉、聞命之次、至切慚惶、惟當竭盡駑駘、勉隨諸同志之後、尙祈時錫南針、藉匡不逮、特電奉復、敬維鑒察、

陝亢旱不雨

西安訊云、陝西災禍頻仍、已歷四載、迄今亢旱不雨、蝗蟲萃起、又以農村經濟破產、缺牛乏種、秋禾未種、赤地千里、大善士朱子樵等、有鑒於民食前途之可慮、特商同華北慈善會及少數會、在鄜岐等縣籌款、貸民牛種、利濟農作、並擬分電各方籲助、期竟救災之全功、西安天氣較前大熱、仍未雨、廿七日午達華氏百度頭、

盛宣懷義產
仍然難發還

南京訊云、行政院秘書處函內政部、以奉衆院長發下盛世先呈請盛氏義莊財產、久被誤扣、懇令內政部早日頒示統籌辦法、暨上海市政府呈爲盛氏愚齋義莊財產、應由慈善團體整委會整理、以維善舉一案、飭交內政部併案辦理、內部以此案前經江蘇省政府來咨內稱、愚齋義莊四成慈善基金、純係公有性質、又上海特別市執行委會、以盛恩頤以經清誠愚齋義莊之名、執行愚齋公社職權、呈請行政院予制止、內部以部內無案可稽、奉行政院令核准 交由江蘇省政府處理、飭其 併案擬具辦法核奪云

日本遴選駐華公使

【東京二日商通電】外務省鑒于最近卽時可任命駐華公使之意見、漸呈有力、目下銓衡適當人物、大體迄至十日決定、似由現任土耳其大使吉田伊三郎或前荷伊大使田中都吉之氏中選任、

北平營業稅

[illegible]會再開大會討論推行辦法、到會各行代表七十餘人、由商會主席、報告與市政府交涉[illegible]帳於商家種種不便、故請求不查帳、現既由商會代徵、希望各商店將自己營業情形、開具報[illegible]情形不好、勢非仍由官廳再辦不可、屆時仍須查帳此點我們必須十分注意、希望忠實報告、[illegible]行程序、將來徵收機關代徵處、在開辦前、先組織審委會云云、旋提出討論、經議決、名稱[illegible]泉森等四代表赴財局接洽手續、在審委會未成立前、先由常委負責辦理、自實行[illegible]在會商號、大會上對產銷稅亦有所討論、決定由會常委並定[illegible]今日調新任市長周大文云、[illegible]文、前困宿疾、未能即時就職、茲以身體已健、胡若愚代理期間適屆滿、因於前日由滬啓程、[illegible]商會、教育會、中小學教員校長會代表、與中等學校長等、約五百餘人、公安局並派保安除列站、維持秩序、周氏於車[illegible]今日承各界及新聞界之歡迎、實不敢當、極爲感謝、兄弟因不愼旅行、殊覺疲倦、擬於日內再訂期拜訪、諸天氣甚好[illegible]問題、原有北平主管機關辦理、本人不甚詳知、惟擬想張副司令必遵從民意、但對事實亦須消加聽計、本人就職日期、須[illegible]

廣告

受任　李景光　上海韓奇逢藥房無限公司華北支行法律顧問

茲受上海韓奇逢藥房無限公司華北分公司 韓奇逢君聘爲常年法律顧問此後如有非法侵害該藥房及 韓君一切法益者本律師應盡依法保障之責此啓

本律師寓天津日界秋山街西頭法界出靈路

律師孟昭紳通告

逕啓者本律師爲上海韓奇逢藥房無限公司 東三省分公司常年法律顧問該公司以韓奇逢大醫士名義發行黑鷄白鳳丸 行銷全國有口皆碑業經國民政府衛生部化驗工商部 註冊給照資本雄厚信用可靠倘有冒牌或侵害法益破壞名譽等情本大律師依法盡保護之責

律師事務所遼寧鐵嶺北關

哈爾濱大律師楊文瀚啓事

逕啓者本律師受任上海韓奇逢藥房無限公司 北省分公司聘爲常年法律顧問倘有非法侵害該公司一切法益者 本律師盡依法保護之責

事務所道外新布街

一貼就好　其效如神　馬哀鳴瘰癧膏

專治各種瘰癧○未破者貼之即消○已破者貼之生肌長肉每貼一元双料二元詳細說明函索附郵票一分即寄不悞

寓遼寧商埠九緯路南口路東北平馬哀鳴啓

香港傅氏立止紅　專治婦女血崩

淋濁不止無論新得舊有一盒斷根永遠不犯定價每盒現洋三元

東省經售處哈爾濱道外韓奇逢藥房無限公司

○最近發現　長生不老　○贈送一萬冊[illegible]

▲求長生不老者！注意　▲求身强體壯者！須注意　▲欲子孫事快樂者！必備　▲欲免天壽災害者！不可不觀

此術乃最近所發現爲人類長生不老最精詳之妙術內容玄微秘奧理宏繁凡人身體構造各部組織如何可能健壯長生不老如何必招疾病災害早亡已陷愁城者應以何法解救未罹災患者須用何術預防爲此特印[illegible]道全書印刷美緻精裝一厚冊今爲供獻欲求長生者易尋捷徑計[illegible]不老之秘術起見謹奉送一萬冊凡本埠自取者每人一冊外埠來函索閱者須附中華郵票一角 即以一冊奉上稍示限制 以免冒濫重複贈數無多捷足先得是幸

贈送處遼寧小西門北太清宮對過普克德藥[illegible]

恭頌舒蘭縣[illegible]之德政

以來迄三載自任[illegible]地方贓務尤爲出力致使境內[illegible]人民得到[illegible]章一面旗一對[illegible]思愛登報端彰盛德　吉林舒蘭縣第六區全體[illegible]

恭頌駐舒蘭水曲柳崗[illegible]

自六十六團第三營七連李連長占元之德政[illegible]士兵不辭勞力其所[illegible]勞保長城[illegible]也一力人民有口皆碑[illegible]可報達謹登報端以抒[illegible]舒蘭水曲柳崗全體紳商[illegible]同啓

世界珍聞及其他

新說 月由地球脫離
太平洋為晧月之脫出處 與潮水引力地震有關

紐約電云、綺色佳城現開科學家大會、格典貝格博士在該會席上發表其研究、謂月係昔日由地球脫離者、現在太平洋之部分即脫出之處、如亞美利加大陸之地層於下深二十五哩處、發現花崗岩帶、此地層非太平洋之底、即大陸連續終結之處爲大洋之底、依於過去二年之習驗、加州之地震、即起於太平洋中、深達八哩之要素帶之沙漠、太平洋一帶之地震、多原於爲月所取之薄地層、此蓋因大陸欲息離去之子月者、又在同席、賴頓連氏發表其基亞非島地震之研究、謂月對潮水之引力與地震有關云

紀百零九歲老人談
六十年前奇聞 百歲生活狀況
◇—流光似箭回憶猶如夢中

上海通信、河南新鄉人李考孝、今年一百零九歲、最近來滬、寓居六馬路同文堂、記者特往訪之、精神矍鑠、白髮童顏、健步如飛、發言抑揚、記者詢以百年前之生活程度、李乃侃侃述其已往之景況云、『當余十五歲、時適道光十八年、是年大旱、民不聊生、萬物騰漲、計麪粉五文一斤、大米四文一斤、小米二文一斤、……二十文一斤、雞四五文一斤、……有每屯四五百文、約有五丈計、有一百五六十文、可請朋友兩頂、平廟內休息、片刻、婦女成婚時、……個半文一斤、豬八九百文、可購一大羊車、牛肉十六文一斤、魚十文可買四五斤、……聘娉前已闕、小戶人家亦四十吊、可作三日開銷、一切娶妻或嫁女之妝奩衣衫等費、皆在其中、較之目下情形、萬物漲起百倍、現在回憶眞如夢中』云云、又述一奇聞云、『年四十歲時、有鄉戚名趙家秀者、官於廣東豐川縣、到任之次日、有一老翁投狀述、略謂膝下一子、娶某氏女、成婚僅三月、某夜夫婦同睡、次晨兩人皆失蹤、尋遍四城、杳如黃鶴、請求有司查緝云云、當時趙見無頭案、辦事非易、乃設法邀翁入縣衙中花園、詢以平日其子夫婦情況、據老翁稱、新婚一月後、新婦照例返母家盤桓一日、吾子亦如是、當吾媳返家一月之後、吾子乃策馬迎歸、往來約五六十里、途中有一高山、山南……人跡不見婦蹤、心急如焚、大呼救命、……忽見新婦從樹林中奔出、衣衫首飾皆在、惟披一破衣、長髮覆額、口中念念有詞、不知所云、吾子無奈、於是負之而歸、至疑遇鬼、召請巫覡之無效、闔後新婦犯狂無常、吾前日竟雙雙失蹤、派人赴婦家、查問均云未曾歸來、老翁之親家亦來投狀、略稱吾女嫁僅三月、突然失蹤、請求迅即查緝云云、趙邀入花園私談、談畢、命兩親家退出、聽候查明發落、趙急派出差役數名、至兩親家地方暗中探問、結果查知新婦表弟某、與婦在未嫁前發生愛情、目下表弟在日本旅館、趙又派一差役赴日偵查、竟見婦表弟、同居一處、差役用種種巧計、騙兩人至香巷、然後拌入衙署轉押豐川、一鞫之下、吐出眞情、供稱婦夫已被砍死、屍藏夫家花園乾井內、山頂廟中之女屍、亦由表弟所弄、其目的在易取婦身物、趙親至井後察看、固見一一均係……尾、從此案情大白、趙夫婦伏法被死、此時尚無報紙、衙中秘密不肯告人、此乃於趙罷官後親口說出、諒不虛誕、今趙之孫逝、子趙孫相繼亡去、趙之曾孫目下已三十餘歲矣……』、大笑、而又言及翁曰、……適今已歷四變、初生時全黑、……六十歲以上、髮長及膝、約有一尺一寸、八十歲後斷去一半、今只有五寸、……目下每日仍食牛肉麪類各半斤、總計……五次、沐浴一次、百十餘斤之物、一手可以提起云云

吳秀才講 三綱五常
大談賢妻良母

東臺電云、吳佩孚現已抵此、於月之三十日、在廣友女子中學、講演三綱五常、及養成賢妻良母之義意、首該女子對家庭國家之重要、次講現在新潮流趨向之誤點、末說應如何養成賢妻良母、教育、及詳述三綱五常、謂共昔、因數千年維繫兩人所賴以國家延續安寧之原因、歸說、聽衆無不稱賞云

世界經濟預言
二年內恢復興盛
◇印度預言家之星命測算

印度預言者芙蘭辛格氏、於一年前偕同伴二人開始同遊地球、以其預言術問世、從孟買出發至歐洲、由倫敦而曼哲斯德、近由美乘輪至紐約、據謂所到各處、會見之人無不以世界經濟不振之前途爲問、依其測算世界經濟情形、至今年終將有轉機、而在兩年以內、可完全恢復興盛、又謂其之測算法、係以星命學相學及手紋學爲根據云

英國屠夫學堂 最近學生激增

倫敦函云、五年以前有一所屠夫學堂、名曰屠夫學院、當時祇有十二名屠夫投入攻讀、現在學生激增至八百五十人、……最近學校有一個給予屠夫學生種種秘訣、教導者、一位屠夫出身的崔爾斯演說、……每天自午前九時工作至午後十時、而每祇有四先令、可沒有這樣的學校、給他求學

玉粒雋談（續）

……反應愈好、而維他命亦最充分、加以精神、同失其生活素及扶助消化之功用、和具元粉、即質雖而不純、洗淘不淨、頗有害於腸胃、張君遂以科學方法、發明衛生米一種、經本醫學文大學醫學博士許寬論動之指導、爲衛大學工程師王君孝之協製、……以衛生米供社會之需求、是米保持固有色澤、雖不加淘洗、亦可食之、……前日在自由農場公開化驗、……來演說、頗爲紀勢、略謂吃衛生米、隨合之、即勸人多吃糙粒米、但不可誤會、教人做豬、蓋衛生米雖食糙粒、並不粗糙甚可口也、聞者雲集、吳中名流在座者……

火星上的人類預測
任何事物重過地球三倍 人之身体亦必高大異常

倫敦函云、歐美天文家主張火星上有人類的學者、由重力的效果想像火星人的形狀云、火星的重力、約當地球的五分之二、所以若意則用同一之體力便可成三倍之事業、我們的身體、其大小實爲在地球引力中最適於活動的、故是、火星人的身體、自必大於我們三倍纔能與火星的引力相應、我們的身體當然與我們相同、有高碩厚、故若把他們移至地上、則其重量必比我們大二十七倍、然以火星的重力、爲地球的五分之二之故、其重量與地上所權者不過重九倍而已、至於他們的臂力、則因爲是三次的、所以比我們要強二十七倍、然因他們費三之一的力量便可成三倍我們的工作、所以他們的能率實比我們大八十一倍、去物理定律、固無用於玄聞、果其如是、則火星人一一推而至於一切、球上的人、其與我們人類有顯著的不同、事蓋爲明、而火星人所具能在火星上遍佈運河、成此偉大的工作者、亦不難瞭然了

美國暴熱慘劇
一日死二百六十五人
◇…熱度達百廿度上

紐約電云、美國暴熱結果、死者甚多、西部各省熱度高至百廿度、地下鐵道鐵軌、皆在膨脹、交通爲阻、農人均在夜間工作、不意自七月一日以來、暴熱尤甚、全美各地無不被襲、於二十四小時中竟均熱死人二百六十五名、全國統計死者前後共有八百人云

三言兩語

泥錢的人講樂觀主義、無勇之人講人道主義、弱國的外交家講公理、受卿而沒成……講法律。

○　○　○

窮苦的人無……氣。

○　○　○

假使你在這世上、不能說出一些能夠激動人家的話、那末人家決不會注意及你、因爲世界上的人決不會注意到對他自己沒有關係的事。

兒童

豎起脊梁立行　放開眼孔讀書　十小任鴻運

台安縣省立第七小學校學生任鴻運書

新春的話
方明由（遼中縣立一小高十三級）

光陰迅速、好像白駒過隙一般。轉眼之間、殘冬隱逝、新春又復活了。這時候、枯萎的草木漸漸的向榮發展、腐化的事業漸漸的維新。可愛的鳥語桃李不久又獻媚在我們眼簾中了。古語道、『一年之計、在於春』、可見百事都要在春定個方針。所以新春就是一年的起首。萬事所由定、萬物所由生。但是、我們的方針是什麼呢、據我眼光看來、不過是用心讀書罷了。因爲人的一生、少年爲最寶貴時期。所以我們讀書、也乘機努力罷！

疑問
（延壽縣第一女子小學校鄧德蘭）

在一個夕陽西下倦鳥歸巢的時候。我們放學向家走。泥濘的道路。十分難走。一些小學生們都踏着泥水前進。那邊來了一個鬚髮蒼白的老翁。口中不住的哼哼呀呀的！聽他自言自語的說『我接我小孫子去。過見這些惡狗把我嚇壞了！』說完這話。他看對面鬧哄哄的來了一隊武裝兵士。旁邊似乎一位武官。那老翁便悄悄的躲在旁邊深泥裡去。這時老翁的孫子遠遠來了。口中不住的叫他爺爺。老翁前進去攜他孫子。被一個很心的打了一棍。並且說『你倆作什麼的呢？還不快躲開』老翁說『我接我孫子』兵士道『你孫子作什麼？』老翁道『是念書』兵士仔細看看他孫子穿了一身破衣服。十分瞧不起。隨後厲聲說道『像你這樣的也配作學生先站在一邊。不要阻我們去路』忽的從那邊來了一個差役。牽着小書包。後跟着一個小男孩。差役說『少爺慢走。小心兵士碰倒了』這個男孩穿了一身很清潔而又整齊的衣服。好不驚人！這兵士說『快躲開！少爺來了』這個少爺和富秀的就運去了。『這不也是學生嗎？』眞有福氣。可嘆你爸爸不是大官你就受這般欺侮。這旁的老翁。樣自言自語的說。可是他心裏印下一個很大的疑問—同是學生。爲什麼兩樣看待？是貧富的分別嗎？

新詩
台安縣省立第七小學校 三級生 胡巨清

桃花
那窗前柔軟的桃樹。
被微風拂動慢舞着。
美麗而可愛的桃花啊！
還含着馨香味！
眞是異常的可愛—
小朋友們。
我們要快些玩賞啊！
遲了就要凄謝凋零了。

霞
一抹瑰瑤的斜陽。
映照在蔚的藍的天邊。
點綴了錦也似的霞雲！
千紅萬紫的變幻着。
但是刹那間就消要滅了！

春天的郊遊
（東特二區十校高小一年一期生楊芝蘭）

昨天是星期。天氣很好。我和許多同學。到郊外去遊覽。見山明水秀。林木森翠。風景很好。又有許多的小鳥。在楊柳樹上。叫的很是好聽。我的精神上增加了無限的愉快。豈不是遊春的好處嗎？後來太陽要落了。我們乃回家。就把這事記在右邊。

贈送 鹿胎丸

調經種子　萬試萬靈

◎天下第一◎ 婦科秘寶

發明 世界第一婦科聖藥、希香鹿胎丸、乃採取壯年牝鹿胞胎、配以世界珍貴藥品、聘請藥物學專門大家、以最新科學之原理、摘取鹿胎內之精華、配製而成之者、久蒙全世界著名醫學講究家、……一切女病、婦女經血不調、……以救世界醫學藥學治專門大家、化驗證明有効、及各界來函感謝、……希香鹿胎丸效能略記如左

一治子宮寒冷赤白帶下　一治經行腹痛或有成塊　一治結婚多年久不受孕　一治氣虛腎血咳嗽痰喘　一治氣虛血衰腹成塊病

一治經血不調氣色不正　一治身體軟弱飲食少進　一治頭迷頭痛心忙心跳　一治腰腿痛疼四肢麻木　一治屢逢流產連傷數胎　一治各種癆病年後發燒

婦科聖藥、希香鹿胎丸、專治婦女經血不調、……

特長贈送價目　每盒四元半打廿元買一盒送一……

遼寧鼓樓西路南 金城大藥房啟

淋病一盒藥 專治一切急慢性淋病 特別奇效 每盒三付 定價每盒二元 遼寧鼓樓西金城大藥房啟

雀斑

伯龍氏 立退雀斑藥 專治……

遼寧鼓樓南 永年西藥房 監製發行

品製◇ 鐵道車輛、鐵道路線附屬品及信號裝置、鐵橋鐵桁、鐵骨鐵屋兒油容器鍋爐類

株式會社 大連機械製作所 本店 大連市沙河口臺山町 支店 遼寧西塔大街三町目（電話二一二〇二一番） 分工廠

要目 汽鑵、汽機、煙突、各種機械設計製造据付、鑄鐵、鑄鋼並、眞確鐵物、酸素瓦斯

中國銀行特種存款廣告 南北滿各分支行

敝行以來……經濟組織尚未完備、即興實業之儲蓄銀行又無信用、……民衆方面、每苦於儲蓄之無方、而金錢之浪費在所難免、又今也訓政伊始、風尚趨重穩健企業須由正軌、本行爲補助社會經濟之缺點、擔負民衆節儉之美德起見、於此過渡時期添設特種存款五種、皆已開辦、存戶有遷移、皆可就近撥轉、無論數目多寡、均可隨時存儲、不惟利息優厚、期限長短亦盡可自由、……人君子盍興乎來 茲將五種存款概略分列如左、詳章函索即寄

特種活期『零星儲蓄』以本日樽節所餘之款、零星儲蓄積少成多、可作下列等項正用

零存整付：企業治產　婚喪儲蓄　失業預防　娛老基金　預計將來有正大用途、於事前分期預爲存儲、以備到期支取一筆巨款者、宜採用此種儲蓄、如每月存洋十元、繼續存儲五年、到期可得本利……

整存整付：企業治產　婚喪儲蓄　其他基金　凡欲有整款未至應用時期、不欲動用、或學校會社等之公積金、及其他企業……宜採用此種儲蓄、……十年滿期可得本利一千……二十年滿期可得本利一萬元

整存零付：養老年金　女子學費　遺族卹養　預提一筆整款、備作將來用途、……

存本付息：養老年金　子女學費　遺族卹養　凡欲存本不動而以所得利息儲蓄作用者宜採用此種

又城內設有倉庫兩處、日站設有倉庫一處、專做皮張糧石、貨押物款手續簡便利率從優、如承惠顧請至敝行接洽辦理

哈佛司顛動不妨錶

吟佛司錶　機械堅固　走時準確　顛動不妨　價廉式美　經久不損　實錶中首屈一指

瑞士哈佛司時錶公司東方總經理處

分行 大連 連鎖商店街銀座通角　遼寧 日站郵便局前春日町　合名無限公司 森洋行　電話 日本三〇七二一番

SEIROSHIN 聖路心　立止疼痛　萬應止痛

滿鐵總發行 日本橋藥局　大連 信濃町　電話 八三六二　振替 大連四四九七

驚歎 各科名醫 聖路心之功能 神效經驗 美名已證實

內科　外科　產婦科　齒科　耳鼻科

價目 現大洋 二包參角 四包五角 八包壹元 十六包貳元

合不毒質效力確實最完全斷癮清血解毒聖藥

康機戒煙丸

陸華大藥房 遼寧小南門裡大街路東樓房 電話五〇七一號

外埠代理

獎牌 勳章 紀念章 帽章 黃銅 鋼章 銅像 琺瑯 招牌 金銀 寶器 美術品

中國官公署指定

大連市山縣通七十七番地 電話……號

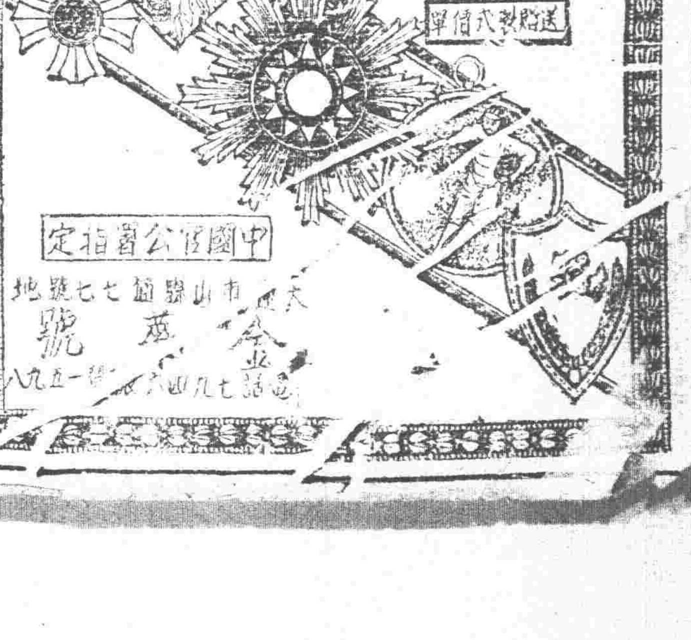

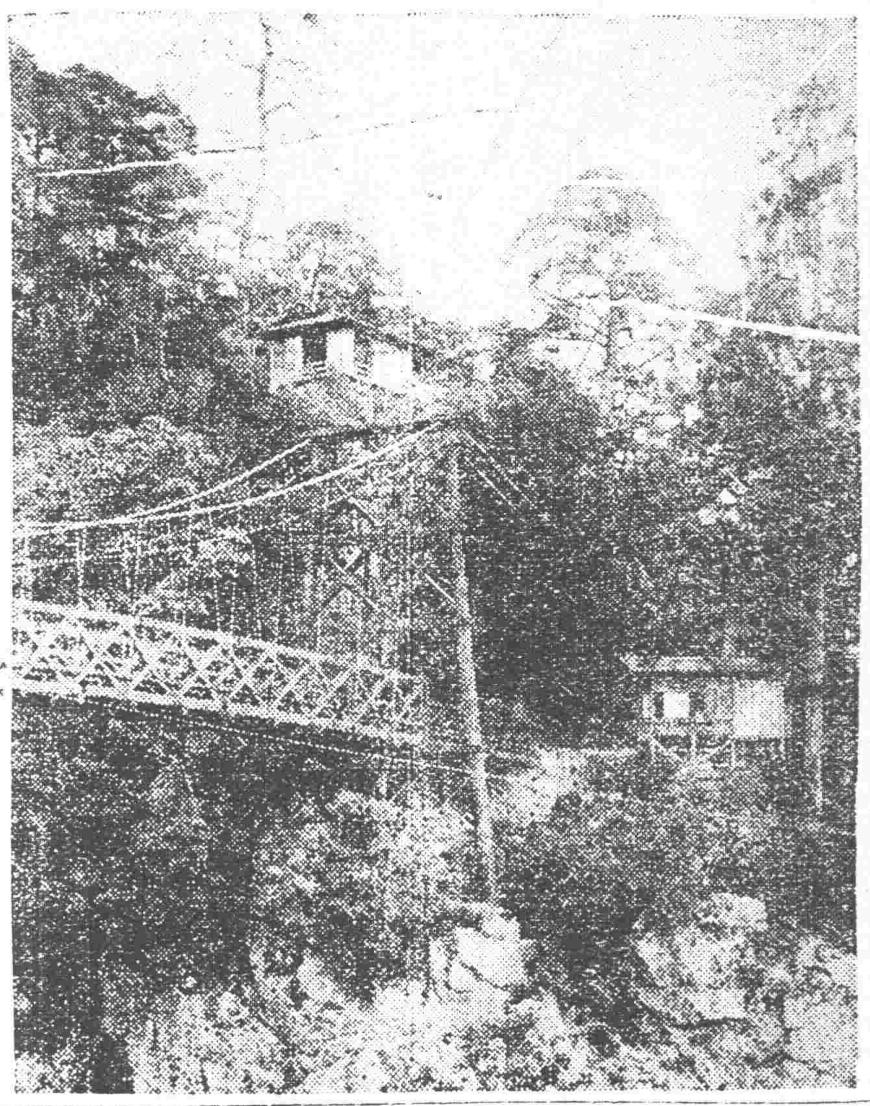

◇◇―晴後青山臨牖近　雨初白水入門流

同澤女中學潮突起
王捷先當即辭職

由張副司令私欵設立之同澤女子中學校，開辦以來，成績甚佳，師生方面夙亦和睦從無風潮發生，該上月廿九日該校學潮突然暴發，全體學生，一致反對該校，

校長王捷先　及該校副校長兼教務主任姚淑文、體育主任劉維英三人，如不達到上述三人之去職目的不止，爰誌其經過情形如左，

（一）動機、該校校長王捷先原在天津海河委員會兼有職務，適於上月廿九日返校，學潮醞釀已久，今因校長歸來，又加學期變替期迫，全體學生遂於當日午後下課時，會議進行步驟，即於是日晚，

要求王姚劉　三人自動去職，以勸告的方式行之，王校長以風潮至此，師生體面已出，當即表示自動退職，惟姚劉二人當時無有表示，離席返入寢室，

（二）佈告、王校長既表示自動停止校長職權，立即草成布告一通，略謂先自任職以來，今已四易寒暑，對於學校建設各事，未敢一時或懈，關心無愧，本年奉命赴津任職，原

擬辭去校務　藉讓賢路，又未蒙邀准，寸心惴惴，時越時感，茲擬亢返校，方擬結束職務，作引退準備，乃變起倉卒，爲學校大體計，爲諸生學業計，即日停止校長職，另委賢能，俾將校內一切責任，委託本校與風潮無關係之教職員共同處理，以期照常進行校務，藉解糾紛，或可稍補咎戾於萬一也云云，

（三）維持、王校長布告退職，學生等頗爲滿意，教職員等因受王校長之委託及學生之期望，即時組織校務

臨時維持會　即開緊急會議，公推湯滿橋爲主席，出席教職員二十一人，學生代表八人，即席共同議決八案，該會聲明負責維持校務，以維新生試驗完畢爲止，至時解散，諸生即繼續上課，不能課者不退學，但因姚劉二人當無表示，對於姚劉二氏

仍繼續勸告　退職，並公推代表四人晉謁張于鳳至女士，報告經過，

（一）聲明、該校學生有聲明文一件，略謂本校王校長，久離學校，放棄職權，姚副校長劉體育主任，資格低淺，行爲不當，敗壞校譽，貽誤青年，學生等識不是敗壞風紀，一忍無可忍，始出去職勸告，而姚劉仍然上課，不敢缺席，

請另簡賢能　以長斯校，則感大德將無涯矣，

（二）宣言、該學生等除聲明外，復向各方發表宣言，其宣言要旨，［illegible］，爲前途計，勸其去職，王校長

已引咎自退　姚劉問題待決，所有校務由委員會共同擔負，照常上課，恐外界不明眞相，致起謠諑，特此聲明云云，

（一）電張、該校學生恭電張副司令，特拍致一電，內容約分三點，申述王之離校，姚劉才［illegible］，及電張者略同，其最重要者，對姚副校長有任用私人敗壞學校風紀，侵呑公欵，摧殘校務進行之事，對劉體育主任，宣稱有行爲不檢有礙風化之事，末謂姚劉二人，如能自知自行解去，則學生幸甚，東北教育亦幸甚，如其意在戀棧不悍，惟有奔走呼號於最後之奮鬥，不肯爲東北婦女界增羞云云，

爲反噬之謀　該校學生聽［illegible］之言云云，但聞姚劉［illegible］未允去職，決，學生［illegible］一面仍

進行其善之計　［illegible］

天氣豫報

七月三日　北西風　曇

一日之溫度　平均二十度七　最高二六度〇　最低一九度三

荊有岩被彈劾說

頃據官場接得北平消息，據南京電，監察委員高友唐彈劾鴻基，以河北財政特派員荊有岩違反約法，複稅病民，提出彈劾案，請迅速撤銷河北產銷稅，並將負特派員根本取銷，以免擾民措詞極爲嚴厲，政府已派員查辦，

東北鐵道網計劃 經費無着難實現

東北交通委員會，前會計劃各省鐵路，並擬定第一期，于本年內開工，茲因各路收入不振，吉黑兩省政府，財政亦不充足，故築路計劃，難以實現，聞本年開工者，僅有朝陽鎮至南開之瀋海支綫云，

參祭專車 昨晚赴錦

吉林張作相　太夫人三週祭典，定今（三日）舉行，計日昨搭特備之參祭人員專車，由瀋於晚十時出發，除中國各省要人外，尚有各國領事數員云，

繭捐新規定

財政廳長張振鷺，以營業稅施行後，本省稅捐均已變更，關于繭捐茲特規定徵收出產稅一道，其餘營業稅免除，於七月一日飭令各局遵照云，

屯墾區 移民總數 一萬八千餘名

頃據調查，興安屯墾區，所收容各處移民，自本年二月起，自現在止，共移民一萬八千九百七十九名，計一千六百九十戶云，

教育品減收運費

東北交通委員會，頃奉鐵道部咨，爲提倡教育起見，如有運輸圖籍儀器及印刷品，確爲教育上所專用者，無論運途遠近，每百公觔，一律按現洋一厘七毫計算收費等因，該會即于日前通令各路遵照云，

平吉通車 客貨分駛

平吉通車，自吉林開行，每列向係客車五輛，附掛貨車數輛，連同開駛，茲者吉海路局，以由吉開行之客貨，現已大爲增加，若再客貨同駛，勢所難能，乃自七月一日起，開平之客車，每列增掛客車二輛，不附掛貨車，貨車另行分駛，已通知各關係友路知照云，

東北空軍擴充近況
飛機之數居各軍之首
附錄編制及官佐姓名

東北空軍近年經當局極力擴充，無論購機練習，或關於降落之場，以國內各軍空軍觀之，東北飛機數逾三百，官居首位，如非軍事不斷，從事航郵，早已與入民營事業，純爲國防及備之以充軍事之需，茲將東北空軍現在編制如何，所屬軍班，暨官佐姓名誌之如下，（一）編制，司令官，副司令，部附處，參謀處―處長，參謀，副官處―處長，副官，衛隊連，軍械處―處長，軍械，軍醫處―處長，軍醫，秘書室―秘書，繙譯室，繙譯，敎導隊―隊長，隊附，教官，技師，工廠，學員，敎育班―班長，班附，（餘同前）特務班（同前）第四隊―隊長，隊附，副官，技師，工程，偵查，繙譯，工廠，廠長，廠員，技師，工長，工目，技兵，（二）職員姓名，司令張學良，代理司令張煥相，參謀處陳海華，部附房德純王紹棠，參謀處長楊遂春，副官處長徐開元，軍械處長楊傳久，軍醫處長程慎遠，軍醫處長高勝東，工廠廠長王維祥，教育班長姜興成，教導隊長陳甚大，第四隊長雷長（俄人），

東路富源
札蘭礦區正謀恢復中
穆稜煤礦起色
去年盈餘二百餘萬

中東路沿線有兩大煤礦區，產額至鉅，在西部者，爲札蘭諾爾煤礦，該礦着手恢復繼續開採等情，略誌昨報，在東部之煤礦，則在穆稜，亦係中俄官商合辦，日見起色，成績極佳，近據該礦公司向吉林省府報告，十九年度，共產煤二十七萬四千八百零一噸零八十公斤，（日出八百噸，僅抵撫順三十分之一）獲利大洋二百十三萬九千九百二十四元五角一分，兼營之穆稜鐵路純益，大洋四十七萬二千零九十九元四角八分，兩共二百六十一萬二千零二十三元九角九分，除按合同由賣煤項下，提出一成五分積金，並鐵路純益項下，提出三成教育實業經費外，尚應照章酌提獎金，獎給任事出力人員，當經本月二日，在哈召開第十三次董事會議，再四斟酌，仍照上年成案，以百分之十四提獎，再以十一成分配高級職員分四分二厘，中下級斯（薩伐波闊）氏，共分八十七萬三千五百七十三元一角二分，該公司已先解繳省府股本大洋四十五萬元，並納送農教兩廳實教經費各兩萬五千元，俟下半年內，陸續措交，吉省年來教育建設如吉大，實業建設如女子工廠，頗得該公司之助力不少云，

砲七旅抵平 駐北苑營房

駐北鎮砲兵第七旅長喬方部奉調進關，已開抵北平，所部三營即分駐北苑營房，拱衛平市治安云，

防田間害蟲

實業廳長劉鶴齡，以田苗時正旺長，正係害蟲滋蹤蹦之際，若非早爲豫防，影響收成甚大，乃頃飭令各縣，轉知各村農民，早爲豫防云，

建委會頒布 獎勵民營電業法

省政府，現據中央建設委員會，函稱爲獎勵民營電氣事業之經濟、業務、工程改善起見，極經制定獎勵辦法七條，並訂電廠經濟、業務、工程報告格式三種，請飭所屬按照進行等情，省府當於昨日飭令建設廳，轉飭知照云，

瀋海保安隊 留瀋護庫站

瀋海鐵路，向將市場警察權交還公安局後，該路在瀋保安隊，即擬調外站服務，現該路總辦張志良，決定將保安隊留瀋陽站保護倉庫車站，不再外調服務云，

葫島設立電話
東北電信管理處已令于紹謙台長勘查籌備

葫蘆島地方，自開闢築港以來，附近一帶商賈雲集，日臻繁盛，並劃市場四處，大興建築，惟該地面廣大，各處市場均不相聯，因無電話機關，商民頗感不便，東北電信管理處因鑒及此，爲謀完成東北電訊，以利交通，藉期助長地方發展，決在該港設立電話局一處，特於一日飭令葫蘆島無線電台台長于紹謙氏，會同該處臨時商務會，勘查局址，籌備進行設立云，

清鄉局取銷五家連坐 通行十家互保

遼寧清鄉總局，迭據各縣清鄉局呈請五家連坐，十家互保是否並行，當經該局核示將五家連坐取消，要行十家互保，並貼用印花兩角，于七月一日飭各縣清鄉局遵辦云，

副部行營電告 派員往濟商洽

北平副部行營，現因安定時局計，特行派代表樊浦仁，前往魯省濟南，會見石友三，及新任清鄉督辦韓復榘商洽餉械問題，並就便向韓致賀云，

高維嶽 電辭省委

遼寧省政府委員高維嶽，中央改任爲軍參院上將參議，早已赴京就職，謂供職中樞，省委一職，自應奉辭，茲聞省府接得高氏來電，請准辭去省委之職云云，省府即據呈政委會核奪云，

孫鴻霖新任 最高法院檢察官

瀋陽地方法院檢察處，首席檢察官孫鴻霖，頃經孔院長委爲最高法院東北分院檢察署首席任職檢察官，遺缺以鐵嶺地方法院錢檢察官，最有希望，孫檢察官，刻正籌備交代云，

興城督學被控

頃有興城縣人桂山，在教育廳呈控興城縣督學雷廣衡，瀆職等情，懇請停職撤查，等因，該廳乃于昨批令取具省城妥實商保，呈候再奪云，

籌劃接濟警餉 黃顯聲向省府提出討論

各縣警餉，積擾已久，警務處長黃顯聲，特於上月三十日在省府第二百二十三次會議，提出討論辦法，議擬由省提欵接濟，俟省府核定，即可設法照籌云，

省政府改訂 暑期辦公時間

遼寧省政府現以暑期已屆，天氣炎熱，府中辦公人員工作時間，須使適宜，乃照辦公時間改爲上午八時至上午十一時辦公，上午十一時至下午一時休息，下午一時至下午四時辦公，已自昨日實行云，

令嚴厲禁煙

省政府，因以鴉片流毒甚於猛獸，早經杳禁在案，無如一般目無法紀者，依然陽奉陰違，現定嚴厲禁煙辦法一百條，通知各縣長，公安局長一體遵照辦理，以除煙害云，

對俄問題研究會 本日召開起草委員會

遼寧國民外交協會以中俄會議問題，俄方事故延宕，毫無誠意，必須急謀對策，以期喚起民衆與彼力爭，乃於日前聯合各界決定組織對俄問題研究會，公推朱煥階、霍維周、蘇上達、閻玉衡、陳言等爲對俄問題研究會起草委員，定本日（三日）下午五時在青年會內召開起草委員會議云，

農礦廳一日起 改稱實業廳

遼寧農礦廳，現遵令自昨一日起，實行改稱實業廳，除布告及通令知照外，並呈令行公文及牌示等，均改實業廳字樣云，

安東飛機場 今秋決興工

安東飛機場，客歲經該縣政府，已行採定，面積約數百畝，聞航空當局，決於今秋與北陵飛機場，同時興工云，

金川督學報告

教育廳現據金川縣督學魏王泉報告，該縣學校九處合廿八級，查與董事壓廷，英科等辦理學務熱心，校長尹希倫學識閎詳，吳恩棠教員莊慶春等教學合法，王瀛閣，劉士傑，不遺餘力，訓育主任楊桂馥，研究欠詳，朱傳文，韓□升，蘇懋，教態不合，潘汝堯，教言過簡，孫鳳琴，郭世昌，李景新，蘇連科，講解欠詳改正遲緩，應飭改良，教員楊執中超成壁成績低劣，應加申斥云，

各銀行決算

省中各銀行業，按例每年決算賬目兩次，頃以六月份滿屆上季決算之期，乃均自昨（一日）起，決算營業之盈損云，

新刑場地址 在小南邊門外

大西邊門外刑場［illegible］，將刑場移在小南邊門外楊樹林，已誌本報，茲聞楊樹林在小南邊門外以西，距監獄［illegible］云，

財廳通知各局 劃一壇用稅票

財政廳以征收營業稅，兩用稅票，暫以銷場稅票替代，曾經飭各稅局遵照在案，惟壇票約於本月底可能成立云，［illegible］手續須求一致以免紛歧，現已規定劃一辦法，凡每晉張稅票如已填買賣業者，不准再貼用其票，應留下月再填，如本月填用未盡，由飭各種營業亦應遞推，不得混亂，現已通知各縣稅捐局，一體知照辦理云，

馮庸大學放假 八月一日開學

馮庸大學校長馮大璋氏，因近日天氣炎熱，乃將暑假日期提前，于一日正式放暑假，至八月一日開學云，

各機關實行新預算

省屬各機關，自七月一日實行新預算，惟新預算，［illegible］，均須核實［illegible］云，

東路將設財產保管委員會

中俄交涉已開會十一次，關於東路取回之管理辦法，業經莫德惠，與加拉漢規定結果，在該路設立財產保管委員會，中俄路局長爲俄人，中俄委員各十餘人，副委員長爲華人，［illegible］能成立云，

黨部核定人民團体章程時 官署可提請修改

省政府現奉行政院令，爲各地黨部，核定人民團體章程時，經主管行政官署，認爲有應加修正之必要時，可隨時函知該地黨部，提加修改，並訂定辦法三項，飭屬知照等情，省政府當於日前，轉飭所屬知照云，

日站發生搶案 柳町當商佐伯家宅
◈…奪去金票四百餘元

日昨（一日）午后九時許，日站柳町十番地當商佐伯家宅，忽爲持槍盜賊所充顧，該賊威嚇傭役，脅迫佐伯夫婦，掠奪金票四百餘元遁走，警署接訊，即佈警網，惟竟不在落網云，

新彰電告匪清

前者新民縣各地股匪迭起擾亂治安，曾經飭令軍警聯防剿捕，在案，茲聞省府接到新民彰武，法庫等十餘縣，政府電告，各縣境內之股匪往經督剿捕剿匪傷肥均行四散逃竄無蹤，現在地方安堵，各縣匪患，已告肅清云，

青年會將開 少年學生連歡會

大南門裡青年會學生部幹事，［illegible］，現已定期［illegible］各少年學生聯歡遊藝大會內容有跳舞，日在該會健身廳，舉行少年同學聯歡起見，特定於本月五日，［illegible］演唱，魔術電影等云，

自用車夫 毆打警察

商埠一經路北口，在一日上午十時，有東關某公館自用車夫劉某，將車停放該處，該段崗警見某，指揮挽走，免礙交通，劉某不服口出不遜，與崗警打一耳光，崗警即將其逮捕送一分局罰辦云，

發放各鄉團步槍

瀋陽縣公安局，前爲補充警士槍支，及利於自衛，發放各鄉團槍支計，向處請領步槍，茲者該項槍支，已誌本報，紛向各村自衛團按價發領到，

電車廠組參觀團 擬赴各工廠參觀

瀋陽市電車廠，于昨日開工務會議，由魏輪主席，除討論衛生體育紀律等項外，並議決組織參觀團，赴各工廠參觀，

冠蓋往來

…南滿站…

▲酒井滿鐵庶務課長一日午後過瀋塚本日關東長官一日午后同連

▲喀里麻氏（中東路副局長）一日午后來瀋

▲吳四洮路局局長一日午后來瀋

▲梅里尼科夫（駐日臨時蘇俄大使）二日午后來瀋旋赴日

▲馬約尼（駐日意大使）定三日午后由京城來瀋

批示

◎司令長官公署（一日）

▲魏承福　呈爲伊子學武繫獄劇病請釋等情由批魏學武案正在審訊核辦間請釋不准

行市（二日）

條銀標金

	午前	午後
倫敦銀塊現行	一三片六分五	[illegible]
紐約銀塊現行	二七先仙	[illegible]
上海標金	四留比六分	[illegible]
開行	[illegible]	[illegible]
下市	[illegible]	[illegible]
大價	[illegible]	[illegible]
小價	[illegible]	[illegible]

中外匯兌

英美匯兌	八先仙
美日匯兌	四九弗二分
上海東匯	三兩八分五
上海美匯	[illegible]
上海英匯	[illegible]
瀋陽城內匯兌	[illegible]
現洋票匯上海	[illegible]
金票匯中銀	[illegible]
現洋票匯大洋	[illegible]
大連匯上海	[illegible]
大連匯煙台	[illegible]
營口匯上海	[illegible]
安東匯上海	[illegible]

各地錢鈔

瀋陽　日站金票對現洋

	午前	午後
開行	[illegible]	[illegible]
下市	[illegible]	[illegible]
大價	[illegible]	[illegible]
小價	[illegible]	[illegible]
交數	[illegible]	[illegible]

●同現洋對金票現行

十點	[illegible]	一點	[illegible]
十一點	[illegible]	二點	[illegible]
十二點	[illegible]	三點	[illegible]

●城內錢鈔：現大洋換奉小洋、金票換現大洋、鈔票換現大洋、哈大洋換現大洋、天津中交票換現洋　[illegible]

大連　鈔票對金票　近期（午前市）　遠期

	午前	午後
開行	[illegible]	[illegible]
下市	[illegible]	[illegible]
大價	[illegible]	[illegible]
小價	[illegible]	[illegible]
交數	[illegible]	[illegible]

●同現行（午前）（午後）

九點	[illegible]	一點	[illegible]
十點	[illegible]	二點	[illegible]
十一點	[illegible]	三點	[illegible]

●鈔票對小洋錢現行　●現洋對小洋錢現行　[illegible]

安東　鎮平銀對金票

	午前	午後
近期開	[illegible]	[illegible]
又下市	[illegible]	[illegible]
遠期開	[illegible]	[illegible]
又下市	[illegible]	[illegible]

原開　金票對現洋票　午前　午後：近期開、又下市、遠期開、又下市　[illegible]

長春　金票對大洋票現行：●同現行　九點、十點、十一點　一點、二點、三點　[illegible]

哈埠　●鈔票對哈大洋票現行　●金票對吉官帖現行　哈大洋票對金票現行　午前　午後　[illegible]

營口　●鈔票對爐銀現行　●爐銀對奉票現行　[illegible]

各地豆糧

瀋陽　日站大豆（百斤大洋價）　午前開市　午後下市：六月、七月、八月、九月、十月、交數　[illegible]

●同　午後開市：六月、七月、八月、九月、十月、交數　[illegible]

●糧米（滿取）一包金票價　特等、七月一日、七月半日、八月一日　[illegible]

●城內豆糧市：大豆、豆餅、豆油、稻子、大麥、小麥、高粱、包米、粳米、元米、小米、江米、勝米、稻米、糜米、林米、芝麻　[illegible]

大連　大豆（百斤鈔票價）　午前開行　午後開行：現貨、不帶袋、七月底、八月底、九月底、十月底、十一月底　[illegible]

●豆餅（壹塊鈔票價）　午前（開行）　午後（開行）：現行、七月半、八月半、九月半、十月半、十一月半　[illegible]

●豆油（壹箱鈔票價）　午前（開行）　午後（開行）：現行、七月半、九月半　[illegible]

●高粱（百斤鈔票價）　午前（開行）　午後（開行）：現行、七月底、八月底、九月底、十月底、十一月底　[illegible]

原開　大豆（壹斗現洋價）　午前開行　午後開行：七月半、八月半、九月半　[illegible]

●高粱（全上）　午前（開行）　午後（開行）：七月半、八月半、九月半　[illegible]

四平街　大豆（壹斗現洋價）　午前開行　午後開行：七月半、八月半、九月半、十月半　[illegible]

●高粱（全上）　午前（開行）　午後（開行）：七月半、八月半、九月半、十月半　[illegible]

公主嶺　大豆（一斗現洋價）　午前（開行）　午後（開行）：七月半、八月半、九月半、十月半　[illegible]

●高粱（全上）　午前（開行）　午後（開行）：七月半、八月半、九月半　[illegible]

長春　大豆（一石鈔票價）　午前開行　午後（開行）：七月半、八月半、九月半、十月半　[illegible]

●高粱（一石鈔票價）　午前（開行）　午後（開行）：七月半、八月半、九月半　[illegible]

哈埠　大豆（頂特哈洋價）　午前開行　午後開行：七月半、八月半、九月半　[illegible]

●大麥（同上）　午前（開行）　午後（開行）：七月半、八月半、九月半　[illegible]

國外商品

●美國綿花（圓）（七十錢）（漲）：七月、十月、十二月、一月、三月、五月、現行　[illegible]

●印度棉花（圓）（錢）（不變）：卜羅吉印、沃謀拉印、邊高魯印　一六五留比、一六五留比、一四五留比

●大阪期綿紗（壹捆金票價）　午前（開行）　午後（開行）：七月底、八月底、九月底、十月底、十一月底、十二月底　[illegible]

●大阪綿布綾現行：龍、軍人、鵝鳥、扇面、細節、福助、白羊　[illegible]

●神戶豆餅：七月底、八月底、九月底、十月底、十一月底　[illegible]

夏氏化痔土龍散斷根
夏氏化痔土龍散功效
夏氏化痔膏用法
北平夏氏化痔膏

……之由不外乎風濕燥熱，肺傳大腸，痛脹難忍，因循不治則正氣一衰，其發更……結在肛門而成硬核，……乃係世傳，主治痔漏，百發……

夏氏化痔土龍散

頗有特效有服一盒斷根者，有服三盒而始見效者，不過……每日服數次，每次由一包至五包白水送下，忌……禁忌辣……性，未破結核者，必須服夏氏化痔土龍散，倘如已破成瘡，敷此膏無効者，內中濕熱太盛，速內服夏氏化痔……

此藥在北平施送數十餘年，治愈者何止恒河沙數，近年來原料大漲迫不得已，而收藥資一料兩大盒，大洋拾元，半料一大盒，大洋六元，外埠購買者外加寄費兩角，

爲普濟患痔者起見，減收半價，凡購者，寄下現洋壹元，即寄不悞，地址 遼寧省城……二〇四號 夏福興堂謹啓

由哈南下的元豆 改由水路

已有三隻輪滿載到吉

【吉林】吉海鐵路管理局，爲謀發達營業起見，特派員赴哈，向各糧商貨店，接洽運送元豆及其他貨品，由哈裝輪上駛到吉後改換吉平通車，直達內地，頗爲便利，既省脚費，又免周折裝卸損失，此一舉兩得數便，深爲各商所贊同，於是積極辦理，現已實行，吉江輪三艘，滿儎元豆，扶餘開來東關松花江橋處之園山子碼頭，昨日由哈爾濱，扶餘開來元豆一千餘石，在該處卸儎後即改換花輪車運送蓮花泡之吉海路東站，裝吉海貨車，輪運南下，據此觀之，吉垣之水上交通，將至發達之期，按吉垣所來之輪船，向城域內府西，官碼頭處攏岸裝卸，今因所來之輪較大如上駛到省政府處江中太淺，（最深不過四五尺）恐有淺擱之虞，並且園山子，距吉海路蓮花泡東站甚近運蓮花輪車脚費用，亦省三分之二，因此種種便利，將來如有大輪船來吉，當均在該處攏岸，裝卸，既省運費，又免淺擱，將來吉垣水面交通發達，該處亦必隨之而繁盛云。

吉大工費 百餘萬元

【吉林】省立大學自十九年五月七日開工原定之年完竣茲提前工程期限改定本年双十節完全告竣，全部樓房價值計文理兩樓，合計銀洋卅九萬餘元，宿舍全部二十八萬五千餘元，圖書館禮堂辦公樓二十八萬五千餘元合共一百餘萬元，工料費，爲吉垣空前唯一偉大工程，▲

西關馬路 工程消息

【吉林】市政籌備處劉處長爲利便由西關臨江門至歡喜嶺吉林大學之交通起見，特擬修築此段馬路，估價需吉大洋一萬五千八百餘元，現正籌款，請省政府核准後，即行開工▲

金價跌落 影響商民

【吉林】近來金票突然暴跌十餘日間，落至七百五十吊，高低相差一百三十餘吊，哈洋泰票，亦隨之而落，哈洋二百九十二吊，泰票五吊八百文，一般存洋商民，又受損失不淺云

公安分局長易人

【[illegible]家屯】公安二分局局長何永源，爲人忠正，作事敏捷，任職以來，業經數載，對於商民，與利除害，任勞任怨，不遺餘力，二區民衆莫不欽佩，不意於端陽節後奉到上峯命，調任四區駐羅堡公安分局局長，任職由吉委王紫林接充，聞該氏品學兼優，經驗宏富，對於警政之刷新，不難期望云。

女匪首飛龍被擒 兩隊長中彈負傷

【[illegible]】公安局長宋煥章，據報有匪首在本北四神廟附近，當帶隊長劉[illegible]前往請往捕，至則双方開槍，彈如雨落，當將男匪首黑虎當場擊斃，女匪首飛龍生擒，並得獲手槍一枝，一隊長劉[illegible]，二隊長[illegible]均負彈傷，當時送醫院調治，似無生命之虞，聞女匪首飛龍娘家姓王，原係匪首之双陽好之妻，嗣因故與双陽好離婚，改嫁於劉國海，時當與男匪黑虎搭作行搶，本黑虎當姓，原名魏鐸云。

[illegible]轄）現在回家，隨居四區界管局散池鎮兩滿，連長耿[illegible]報，且退會該村緝拿，二十八日早，帶同周家店村打尖，連同當不及拖耳手搶捕獲，一二十八又率隊赴別村擒拿，留隊兵五名看守，該匪騎馬向並未綁了，打尖後，屋中留守兵一名，偷門人在院備馬，該匪將坑上所放大槍五棵，搶到手中，子彈頁在一處，看守兵立即跑至院中吆喝，該匪在屋打槍，擬時馬逃走，連長聞槍，辭，立即率隊回來將該匪圍住，匪在院內向外射擊，激戰數小時，耿連長奮不顧身，卒將該匪擊斃，首級帶回示衆，查去歲興業銀行被搶，即係該匪首領，此次擊斃，地方除一大害，然該匪誠屬賊膽包天，而耿連長亦險矣哉，

分局局長李與遊，在後街李姓韓內楊文學家，捕獲盜犯三名，一爲楊文學，一爲張憲仁，綽字交人好，一爲門青山，綽字中年好，有匣槍一顆，供認不諱，當局長捕匪之時，共帶警士七人，五人在外防堵，只帶二人進院，甫入大門，該匪即用匣槍向局長射擊，幸子粒銹壞，未被傷害，實爲險中之險云，

敦化決建大營房 料已備齊開工在即

【吉林】吉屬敦化，地邊要區，爲吉東之要塞，原稱放東城，開闢有年，人民稠密，燒鍋糧業，均甚發達，亦爲吉垣延琿等縣往來必經之路，自去歲韓人騷擾以來，敦化爲運動之中心，于是駐軍時感缺乏，不敷調用，當局爲此，現擬在敦化車站，修建大規模旅部營房，以備應用，頃據該縣來人云，現在敦化車站東二里之地方，已埋界標，南北五里左右東西五里左右，界限業已劃畢，開建營房百餘間木料爲永衡官銀號所存之木，約有一百五十餘火車，均售與應用（聞此項木料爲永衡官銀號，十八年封山所扣之木）材料及一切應用物品，業已籌有眉目，不日即行招工開建云。

著名匪首「小文字」被捕

【阜新】駐防騎兵第一營十一連，於六月二十七日，探獲著名悍匪小文字，（姓王名文）……

竊行李當被追獲

【吉林】六月二十九，吉長車站票房內，有一平民，欲乘十二點十五分中車去長，將行李置於櫈上，去購車票，有一竊人起，行李就走，被其瞥見尾追至馬路上追獲，竊犯交警訊辦云。

捕獲三匪 幸未受傷

【昌圖金家屯】本街公安四……

履犯烟案 依舊開燈

【拉哈站】假藉入公報名義之關鳳周，出身流氓，目不識丁，見利忘害，開燈供客，蔑視法律，日前被三分局抓獲，已誌報端，惟其迭次犯案，猶不知恥，誠可謂流氓之尤者，去冬十月間，被訥河公安局某隊長來站，將煙案拿獲，經鐘仲連代被疏通，在站完結，年終又被訥河縣政府，應務主任李若泉率法警，將彼煙館搗破，抓得煙犯多人，檢同煙具，一併帶縣，時值關某外出，未能捕獲，以致逍遙法外，今被本站公安局抓獲，在局拘留一夜，次日釋放，未聞如何罰辦，所可異者，仍然明目張胆，開燈供客，愍不畏法，現在青天白日之下，豈能容此敗類，望有管理責者，從速取締焉，

韓人設校限制辦法

【吉林】教育廳爲鄭重延邊敦化等縣韓人設校事宜，限定遵照私立學校規程辦理，方足以昭慎重，而防其他情節發生，其限定辦法如下，（甲）程序（一）設立校董會，關於經濟資金，或其他收入，應由主管機關，或該管機關，調査明確，核准後始准從事組織，（二）校董會立案，關於校董姓名、籍貫、職業、住址、特別注意，經査人品端方，職業正當，居住固定，素有教育學識者，然後核准，（三）學校立案，關於經費來源，學校之編制課程教科書之種類，職教員之履歷，以及各項章程，當義教育之實施均認眞審核，（乙）原則（一）有確實收入足以維持每年之經費，（二）有相當之校地校舍運動場校具教具及圖書各項，（三）辦法須與公立學校一致，（四）不作其他工作，或宣傳機關，▲

滿烏兩路交涉 俄側提改運貨比例？

【哈爾濱】滿鐵烏鐵兩路運貨協定，滿鐵只待烏鐵提議一節，已如昨誌，茲據哈埠一日電訊，烏鐵方面，似決定改訂現行五比五運貨比例協定，據其理由，經由齊克洮昂兩線運向大連之貨物，須置於顧慮之內，於是烏鐵個擬於二日發表，爲之對策，正在銳意研究，再烏鐵總監督莫特維哥夫氏，由莫斯科回任在即，故關於該協之日俄正式交涉，當於本月末在哈舉行云，

縣商會 裁員減薪

【農安】近因百商多報歇業，以致商會亦有不勝支持之勢，查該會原係合力組織而成，每月之經費，無論多寡，按等攤派，現在雖有不勝擔負之概，然而法定機關，又不准取銷，日前該會主席趙會五，及鎮長王振之召集各委員會議，議決縮小範圍裁員減薪救急裁去坐辦及夫役各一，減薪由七月一日起，每人月薪減去十分之三，其他尚未發表，俟訪再誌

暴風雨襲來 各輪出帆展期

【大連】在山東內地發生之颶風，向北東進行中，於一日午前五時許，突在山東半島，青島，及芝罘之中間發現，結果大連港一帶，亦襲來暴風，豫定本日出帆之各輪，皆行展期或停止，即香港丸輪決定改午前十時爲午後二時出帆，大連丸改午前十時爲午後四時，天潮丸輪展延一日，即決改二日午後四時，一日午前六時廿分許，有福昌公司送石材船小金丸，（華人乘組員三名）在南山街山田農園附近海上，遇浪顛覆乘沈，經水上署聞警，急派救護船赴現場救助，人命皆幸無恙，

柏代理局長勤勞

【鎭東】本邑代理公安局長柏振武，對於戶口，時常稽査，遇有形跡可疑者，即帶局訊究，宵小因此斂跡，盜賊聞風遠颺，全境安謐，皆曰若此局長，誠屬不可多得云，

公安分局長易人

【平袁河】本鎮公安第三分局局長宗耀林，蒞任一年，有餘，對於地方人民感情甚洽，所有應興應革事宜，無不盡力提倡，頗爲上峯所信重，近因另有高就，呈請辭職，業蒙密山縣公安局長批准，遺缺暫委巡官劉沛然代理，查劉君歷充警務要職，對於警政，必有一番整頓云。

憲兵隊來依

【依蘭】近由省城開出憲兵一大隊，往松花江下游各縣駐防，於六月廿六日由哈來輪船到依，留士兵二十名，其餘開往樺縣，聞已租妥[illegible]陸路隊部辦公處，不日即行移入云。

擬設閱報講習所

【阿城】本縣教育局，奉縣政府飭令，籌辦民衆閱報處，並常識講演所該局奉令後，除訓令縣立各學校知照，並開教育會議現正籌劃進行一切云，

擬設救濟院

【鐵嶺】財政局長楊樹聲，鑒於街市殘廢之人，如失目者，手足不完全者，沿街乞討，衣不蔽體，食無宿處，此等殘廢，習藝不能，謀生無路，乃應設法救濟，以重人道，乃於第二次縣府會議，提出在本城設救濟院一處，專收容殘廢無告之人，以資救濟，並擬辦法四條，一，名稱鐵嶺縣救濟院，二，經費由左列各欵甲地方撥給之欵，乙各方募集之欵，丙私人捐助之欵，三，管理教養工廠房而，作爲收容所，四推定地方公正官紳若干人爲委員，並由委員互推一人爲委員長，專司其事云，

會議決定 減政 不日實施

【阿城】縣政府熙澤民縣長下車伊始，已將各項要政，整理就緒，因地方公欵，客歲收入減少之故，虧空竟達五萬餘元之多，若不早爲籌備，前途何堪設想，爲釜底抽薪，根本解決計，舍實行減政，別無良方，故於（六月二十七日）召集行政會議，地方機關法團領袖，均有列席，公同討論，由熙縣長提議，決自本年會計年度起，實行減政，以資撙節，彌補虧欠，計裁併者，爲實業局，游民習藝所，鄉區電話局，縣倉及農教兩會，之經費，俟地方欵項充裕，再爲撙添，聞……

都市防空大演習 自四日在連舉行

【大連】此次日側在連市舉行防空演習，已定期自四日開始施行，演習期間共爲三日，有飛機投擲炸彈及用機關槍實彈射擊，步兵機關槍及高射砲實彈射擊，同時在電氣遊園之照空燈放光，而海軍之探海燈亦應援發光，停泊之軍艦並在空中發砲戰門，至加入之飛機定於四日由平壤飛連，在星個浦先演習高等飛行術，茲誌其演習日程如左，▲四日午前在星個浦水族館附近舉行之演習，（一）高等飛行，（一）飛機以機關槍施行實彈射擊，（一）高射砲實彈射擊，（一）步兵機關槍實彈射擊，同日午後在大連市及附近一帶舉行之演習（一）自午後八時五十分起，息滅全市燈火，五分鐘▲五日午前在星個浦小學校南方舉行之演習，（一）夜間飛行（一）防空戰鬪警備（一）飛機空中戰技，（一）烟幕遮蔽，（一）摸擬都市爆擊（一）消防隊演習，同日午後在大連市及附近一帶舉行之演習，（一）正式防空演習（自午後二時至十二時）空襲空中戰門，高射砲及高射機關槍之對空防禦，軍艦之對空戰門及高射砲射擊，陸軍警備在鄉軍人團，消防隊之警備大防護，（一）自午後九時至十時之間，全市熄滅燈火七分鐘，自午後十時至十二時之間，全市息滅燈火十五分鐘，▲六日午前在大連運動場北方空地閱兵（一）觀兵式（軍隊學校消防隊）（一）飛機之空中分列式，至是防空演習完了，

縣長請發 流通券一百萬元

【鐵嶺】縣長俞榮慶，鑒於市面疲條，錢法奇緊，乃擬發行流通券壹百萬元，以資接濟市面，已於六月卅日早車晉省，面請當局核示，當局關心民生，當能准予所請，如蒙批准，鐵邑市面，必呈活躍云，

田賦加罰期

【鐵嶺】縣府奉財廳令，每年田賦均由五月一日爲加罰期，近以金融奇緊，爲能除民困緩期二月，由五月一日起至六月底止，過期再不完納，定行加罰云，

沈司令來鐵

【鐵嶺】東北海軍司令沈鴻烈，與于濬川軍長，遊龍首山，於六月廿八日來鐵，晚間宿于醉翁樓，卅日早六時始乘南滿車回瀋云，

俄貨推銷如水瀉 今年將達四百万元

【哈爾濱】蘇俄通商機關，爲對中東北市場計，將該國貨物，源源運到東省北部各地，與其所仰一皆，致中外各商打擊非淺，爲大戰內地出東省市場之俄貨，計九百萬金盧布，又本年迄今所有統計，已達三百五十萬金盧布，而其推銷，勢如水瀉云，

與匪船交戰 騎隊失利

【双城】昨據西河沿來人云，本邑保衛騎兵第一隊何隊長，率隊在該處剿匪，夜間下卡，適有匪船二隻，計匪數十餘名，走入，該隊卡內，双方開槍射擊，致傷兵士二名，胡匪突圍逃竄，以是成云剿匪，大都匪下西河沿一帶，四面堵擊，未起之際，趕緊派隊，爲披猖，甚望當局，[illegible]緝，以清匪患則爲小民幸福矣，

金價跌落

【双城】自端節以後，金票價格，以每元八百八十六吊，連日跌落，六月廿七日，七八五吊，哈洋由三百〇六吊，落至二百九十吊，江帖每百吊，兌吉錢，廿四吊五百文，亦可爲略展愁眉矣，

保留官銀號助員

【滿溝站】本站官銀分號，助員被撤，站商務會及各紳商具呈保留，其保留書云，總辦鈞鑒，久仰光儀，私衷竊慕，敬維福履延厘，曷勝頌禱，啓者查理由鐵軍於有道，商貨實在乎得人，自貴官銀號到滿溝開辦六年，於茲地方，滿兌得以徵提，糧石交易賴以進展，溯考其源，咸謂貴總號擇人之善也，自劉助員成學辦理以來，任事三載，對於職務，勤勞卓著，不但爲貴分號營助有功，既各商融洽便利之處，而獲益多矣，並聞因去冬號內搶案令卸職，及無名信件捏誣等所影響，事，甚聽之餘，殊甚詫異，查該員品格端方，行爲正直，素爲貴號所倚重，尤爲各商所欽佩，如謂搶案有嫌，鄙等敢保証無關，若因黑信之所誣，顯係小人以挾私怨，實無可憑，高明者必予以乖察焉，鄙等具該員在貴號，誠不可多得之良材，在地方能懷輿情，人地相宜，遽易更棄，殊深可惜，茲兩有裨益，請求我公乘念輿情，收回成命，勿遽更動，俾使倚賴衆心，而市暨能，不勝翹企之至，專此，敬請勛安，商會暨紳商某某鑒印

航聯案解決在即 王理堂昨夜赴遼 商會已電知下游

【哈爾濱】航界確訊，商界代表在遼，近經當局調解之結果，商界已經覺悟，大爲退讓，六月廿八日航聯局接遼寧來電徵詢航聯意見，并令派員赴遼，使以就近商洽，航聯局奉電後即於廿九日午刻在局召集臨時執監會議，討論赴遼後之解決方法，其內容如何議決，雖無所聞，但當場一致推舉常務委員王理堂氏赴遼，相機辦理，王氏即搭乘昨晚十時列車南下赴遼，至商會方面，亦有來電，僅謂航聯問題，二三日內即可解決，請轉電下游各縣商會知照，該會昨已分別電知，因此觀測，航聯問題，或可於最短期中，急轉直下，以至解決云

縣長平定物價

【台安】本縣商號之貨物，向多購自營口，茲因該商等，接到營口奉票暴落消息，即於夏曆五月十五日，集市之日，各貨物林楷米糧等，立見提高，大有金融不穩之勢，如洋油每斤早十四元，現增至十八元，洋烟四元，增至六元，秫米早料……

師中校長易委

【台安】本縣師中校長傅良忱，鑑於學生不守校風，恐再釀罷課風潮，以誤青年大好光陰，遂一再辭職，業蒙照准，遺席已委教育委員劉惠曾接充，劉接職後，對于校內力加整頓，大有改組之勢云，

紳民禀頌楊局長

【台安】縣公安局長楊如栢因春間率公安隊，在八區潘家窩卜村，捉獲著名匪首大生字，地方得以太平，人民無益良多，是以該區紳民爲禀頌計，已在縣公署由房，定作匾額一方，文曰除暴安良，擬於夏曆五月二十日，在公安局懸掛，以資頌揚云，

克裳園犯賭

【旅順】市內克裳園，於三十日下午三時許，有演戲藝主人朱某，及其他三名，在樓上作東子戲，被新島町派出所警察偵悉，突然登樓，當場拿獲，解赴派出所，轉送警察署，聽候訊辦，

長官出巡

【旅順】關東廳塚本長官，擬於七月一日，由旅起行，赴吉林一帶巡視，其隨員有中島事務官，警務局長中谷，穗積書記官等，約一週內，即可巡視完畢云，

査煙委員下鄉

【朝陽縣】熱河省政府主席湯玉麟，派前充任旅長張曉三爲委員，調查朝陽縣烟政，及明收局長[illegible]日等事，張帶隨員數十名，於六月廿七日來朝，下榻喇嘛廟，命各區分局長及分所長，速將烟册呈報，以備清查，由此各區官紳紛來縣送册，不日將下鄉查勘云，

省視學回省

【台安】縣師中校發生學潮後，省視學崔立堂，來縣視查，已誌前報，茲崔氏已將校，辦理完善，於七月一日，離縣赴遼中，轉乘汽車回省覆命云，

張慶東 掘毀公堤

【台安】本縣第六區，双岔子村，沿柳河流域，該河春水已外溢，一時舊堤不能堵修，會經行政委朱漢章，村副任作民等，招集各村民，討論築堤堵水之公益，當經衆議妥，在荒地村屆縣道上，補修新堤，已將春水堵住，得以春耕，不料日前有荒地村民張慶東，竟誤該新堤，掘毀百餘丈，已經村民孟升三陳冠英等，來縣呈控，如何罰判，再爲續誌，

鐵路旁發現死屍

【富拉爾基】頃據昂昂溪來富人云，距離富站八九里之小站南，鐵路旁邊，有兩個無名男屍，觀其形狀，用繩綑綁勒死，抑或圖財害命，現尚無人認領，望途步行人，多加小心，一旦河水甚大，二面路行遭難，省此七角五分火車票費，而遭此慘事，豈不冤上加冤耶，

汽船客中乘 檢出手槍

【富拉爾基】富站陸軍步兵第二十旅第六八八團，團長范隆春氏，接事以來，對于教導士兵，頗軍稱氏，大得商民稱譽，以致各連排長，優者提升，劣者淘汰，新換軍官，概係講武堂畢業，並各營長，將士應盡天職，亦能實力工作，被獲好評，所有護守江橋軍隊，檢查特別認眞，昨由江省開來汽船，在乘客行李中，檢出手槍一支，不知何人所攜，究竟如何，俟訪再誌，

奉票恢復法價 貨價尚未低落

【營口】六月廿八日，各錢莊接奉金融，當局固定法價徵一再慘落，致將百元以上，兌換現洋一元，一時市面恐慌，貨價暴漲，他項勿論，即如日食秫米，每斗須至一百二十元，白麵每斤八元，包米麵每斤五元，雞子每枚二元五角，豆腐每斤三元，饅首每個兩元，洋火每包八元，餘如魚肉青菜煙捲等項，無不一漲再漲，茲經恢復法價，每元現洋不過加價一角左右，惟一般奸商對於貨價，尚未低落，尚望官方加以平抑，以蘇民困爲至要云，

糧價提漲

【台安】本縣去歲年景，雖屬不佳，而糧價尚稱平穩，入春以來，紅糧每斗，約在一元之譜，不料近日以來，糧價日漸提，昨集日，紅糧每斗，漲至一元五角之多，秣米約在二元之譜云，

河北碼頭 工程未竣

【營口】河北北寧路車站前，爲停積運輪貨物起見，由該站南端循遼河北岸，由東至西修築碼頭長碼頭若干里，業由去冬開工砌石，迄今工程尚未完竣云，

市政納捐人踴躍

【營口】縣政府市政收捐處，夏三月各項捐欵，多未完納，自佈告展期五天後，每日上捐者異常踴躍，一般市民但恐逾期不納，難免照章加罰云，

天氣炎熱 冰糕暢行

【營口】自入夏後，天氣依然溫和，突於端午日起，加倍炎熱，一時冰糕小販，應時而出，三街六巷之中，高呼冰糕販火，頗爲暢行云，

暗娼售烟 宜加禁止

【遼陽】邑西鐵門外，城根住戶張姓，母女度日，家頗寒微，將其女媚人生活，並暗賣鴉片及白面，六月二十九日……

鷄姦幼童應懲辦

【本溪】縣公安局，於六月二十九日，有第八區界南玫公安分局送來楊子東鷄姦幼童一案，楊係遼寧省城增盛永外夥年四十五歲，該幼童係南玫村德盛發之學徒，名楊寶滿，年十五歲，當經公安局審訊，不日轉送法院法辦云，

分局外勤局員易委

【范家屯】公安第七分局外勤局員王琳琪，因有高就，呈請辭職，業已蒙公安局照准，積缺因夏防吃緊，未便虛懸，于六月十六日派來王鎭賢接充，查王君歷充警差，少年英俊，幹練有爲，此番到差，必能爲地方造福云，

見匪欲逃 飲彈斃命

【北鎭】邑北劉家屯農民劉萬年，家道尚殷，六月二十七日，正在野工作之際，突來悍匪數名，勢欲綁票，該農民見勢不佳，欲行逃走，被匪射擊飲彈臥地，及匪到前，已氣絕魂飛矣，匪極快嬰而逃，及聞耗派警飛追，並未捕獲云，

嚴查娼寮旅店

【遼陽】一分局長許少伯，爲慎重地方計，誠恐有不逞之徒，竄境滋擾事端，是以親帶長警多名往各街旅店，及各等娼寮，嚴行檢查客人，以防不虞云，

課賦加罰 展緩十日

【遼陽】本年度畝捐，及十九年度錢糧前經廳令緩期加罰已誌本報，茲又屆期，楊縣長爲體恤農民計，擬再行展緩十日云，

茶社改演電影

【遼陽】邑商埠福盛茶社，因時緊難支，經衆股東議決，暫時停止，改演電影，以期獲利，遂於日前在省租來電影片一架，已於日昨開演云，

警團聯合 實地射擊

【本溪】縣公安局長常庶堯，爲保地方公安計，商同市政一區公安警隊，及商團自衛團等，聯合實地練習射擊，以免遇事有悞，呈請省當局核准，於六月二十八九兩日舉行，警團等共二百餘名，每人射擊三發，團體第一者，東商會消防隊，得徐縣長名譽旗一方，其各人第一者，東商會消防隊[illegible]，得本會全質獎章一枚，公安一分局得報界聯合會銀質獎章一枚，用義盛得公安常局長銀質獎章一枚，各報及本報者均在場，二十九日午後四射畢，徐縣長訓話，縣長局並親授獎品，以示鼓勵云，

大雨傾盆 蟲災可退

【錦縣】七月一日拂曉，微微細雨，至六時大雨傾盆，一時滿街皆滿，八時雨止，據農家云大雨二小時，蟲災可退，呈象可豐矣，

朝陽災民 待賑孔殷

【錦縣】朝陽災情奇重，實以由多地步，自經水沙壓，災民生活困難，甚至荒野菜，分途掘界，自地自挖可憐素無用地之家，欲食野菜亦不能得，因是流離失所，[illegible]之，餓殍載道，目不忍睹，前經朱子橋將軍，陽子功會長，電請濟生會，津遼水災會撥賑欵，購米在縣南二十家子羊山双廟，根德營子，双塔子廟滿，何家窩，錦西沙鍋屯，並經周希福，在五區黑城子，杖遂營子，于毗廬寺，朝陽縣街，設粥廠十四處，民命得以苟延，惟需米浩繁，籌欵維艱，尚望大慈善家，不吝解囊，慨發鉅欵，予以補救，功德無量矣，

特警署 招集會議

【張家灣】本站特警總署長李爾亭氏，來張六年，維持地方，頗資保障，鑒於二十年度應興應革事件頗多，於六月廿八日，招集哈長綏所長，所屬分署署員等，來張會議，開所議事項改革者頗多，並訓勉有加，至五時散會，全體攝影，以資紀念云，

財局長 函催畝捐

【通遼】新任財政局長張覺民，蒞任以後，事是求實，不遺餘力，昨因地方困難，函各大地主，及公館窩棚，勢力派，催收畝捐，倘再延緩，雖然加罰，仍望速交，以救地面，而紓財困云，

局長隊長 因案撤差

【雙山】本邑王小全被搶一案，已誌前報，今因此案，將一分局長王世乾及中隊長劉佩卿撤差，一分局遺缺，委第二分局長張洪慶接替，刻正辦理交代云，

後期兩月 捐賦加罰

【錦縣】縣政府奉財政廳代電，以捐賦緩期加罰，行將屆滿，爲體恤民艱，再展限兩月由七月一日起，至八月底截止，各縣長應即上緊追呼，認眞督促，爲限措數征訖，倘仍逾限不納，即由九月一日起，實行加罰三成，谷縣長奉令後，當即佈告全境人民一體遵納賦，而免罰云，

各要人 先後回錦

【錦縣】七月二日爲吉林主席張輔帥太夫人三週之辰，本邑服管外省各要人，如齊佐忱司令，周懷印廳長，徐子聘總辦，羅鴻詔科長諸氏，均于先後回錦，參與典禮，並各在公館，担任招待云，

禁止包辦 王莊地

【錦縣】縣政府奉省令，以未經清丈各王公府莊地，早已停止進行，惟此項莊地，散在各鄉，到處皆有，一般愚民，不明底蘊，往往向王公各府，墊欵包辦，致蒙無謂之損失，率因瀋民衆樂欵包辦之心理，率因府員，遂得乘機利誘，良民最易墮彼術中，迨經清丈批駁，而投資包辦者，雖知地不能丈，但欵已墊出，無所取償，悔之已晚，此種情同欺詐，殊堪痛恨云云，谷縣長爲免除民衆受其朦混起見，現已佈告，全縣人民一體知照云，

升科地畝 緩期抽查

【延壽】本縣政府遵奉省令抽查升科地畝，歷任縣長行之已久，李爾坡縣長蒞任後遂接續辦理，派委人員分赴各區抽查履勘，迭誌前報，頃聞李縣長近以青苗遍地，勘丈不便，兼錢法奇緊，人民艱窘，無力繳價，乃徇人民之請，緩至秋成，再行查丈，業於日昨令飭各區抽查委員，停止進行，暫行結束四縣，鄉民聞悉，無不欣感，同頌李縣長勸恤民隱云，

大東門外 內科 大東醫院 日電話三三四六

東三省古蹟遺聞續編 定價現大洋一元
文藝叢考 定價現大洋一元
哀史 定價現大洋一元二角
皇帝東巡 定價一元
盛京時報各書出版

富士町 內科花柳病科 松岡醫院 日電話三四二五

時計、貴金屬裝身具、銀器、眼鏡類、寒暖計、萬年筆、全貨牌掛鐘坐鐘總發賣元
奉天春日町 中谷時計店 電話日二九一七番 鉀部電話中四〇四六番 電話長三二四九番 三七三七番

北新書局 北平 灤陽鼓樓北

近版新書

中學教科書

實驗動物學	趙景深編	各五角五
新人体生理衛生	薛聯晉編	六角五分
初級中學混合國語教科書	薛德焴編	實價七角
最新中國人文地理	鄭翰芳編	實價三角
人體的機構	周建人編	實價九角
普通生物學	彭光欽等譯	一元八角
世界文化史要略	楊人楩譯	實價八角
初中本國史 上下	楊人楩編	各六角五
音樂初步	豐子愷編	六角五分
現代教育概觀	王權如編	實價六角
文學概論	潘梓年著	實價六角
生物地質學	杜若城編	實價五角

詳註北新活頁文選 中國公學持志大學教授 復旦大學教授 李菊夫 趙景深 選

英漢對照 英文自修叢書

歐美小說選	張友松譯註	一元二角
英國詩歌選	梁遇春譯註	一元二角
文人尺牘選	石民譯註	一元二角
小品文選	梁遇春譯註	一元二角
茵夢湖	張友松譯註	實價六角
英美獨幕劇選	顧仲彝譯	一元二角
文藝譚	石民譯註	一元二角
幽會	梁遇春譯註	二角五分
紅花	梁遇春譯註	二角五分
散文詩選上下冊	石民譯註	二角五分
忠心的愛人	梁遇春譯註	二角五分
我們的鄉村	梁遇春譯註	實價三角
英文法的研究	韋傑譯	實價二角
老保姆的故事	梁遇春譯註	二角五分

經售其他大學專門及高初中學校適用著作著名書本三百餘種備有簡目函索即寄

華芳牌香烟

華芳之香味
華芳之裝璜
使人美
使人愛
交際場中
獲此妙品
頓放一異彩

兒戲有如其重要

人家常以不重要事情譬之兒戲此實不確因兒戲運動有益於兒童之身心殊爲重要爲之父母者日應抽暇與之共戲並要知道不善游戲即爲小兒病病之先兆或是氣力不足精神萎靡或是胃口不佳易怒多啼凡斯種種但投以嬰孩自己藥片無不速愈此片係爲小兒特製之腸胃專藥不特効驗而且味美也安徽關源東校汪君表爲云「小孩圖保面黃肌瘦飲食不思精神疲倦後服嬰孩自己藥片數劑大覺進步現能每餐一碗活潑壯強樂與諸兒遊戲矣」嬰孩自己藥片各藥房均有出售或向上海江西路四五一號韋廉士藥局購取每瓶七角六瓶三元五角郵費免收

危險可怕的淋毒脹
哈郎淋濁丸可根本撲滅

淋病之最可懼者、莫若淋菌惡、然人之人惟知虎列拉、百斯篤、肺病等症之可懼、而不知淋症之最可懼、故染此病者、其初不甚留心、從不施以根治之法、其毒傳染蔓延、竟至貽禍於妻子、從中如慢性淋症、病勢緩慢、不甚覺痛苦、人最輕視之、然其毒極猛烈、如不及早調治、則蔓延體內、侵入膀胱加答兒、副睾丸炎、攝護腺炎、尿道狹窄諸症始有生命之虞、此內如睾丸炎、最爲可懼之症、一患此症、則精蟲滅盡、終身無子、加以刺擊首腦及脊髓、故爲陽萎不舉、精液早漏、夢中遺精、夜不安眠、記憶衰退、身體衰弱百病叢至其害不可勝數、

哈郎淋濁丸、於一切淋症、効驗如神、聲譽日揚不脛而走、今則世稱爲淋症藥中霸王、然文明之世、藥學進步、日新月異且以淋症最以早治爲主、故敝舖請教於專門大家、百方攻究、苦思力索、遂調得一秘方新藥、名曰哈郎治淋座藥、此藥係挿入患部、所謂外用藥也、花柳專門醫院等稱之曰直達療法、大抵用此藥三四次、則膿止痛除、頓覺輕快、効驗神速、信可驚異凡淋症患者先用哈郎淋濁丸調治其內面用哈郎治淋座藥、掃毒其外、則內外相應、奇効如神、雖極猛烈極頑惡之症莫不截然根治、

哈郎淋濁丸（特製） 大瓶四元 中瓶二元 小瓶一元 五角
哈郎淋濁丸（普通） 大瓶二元 中瓶一元二角 小瓶六角
哈郎治淋座 大盒一元 小盒五角

哈郎良藥各埠大藥房均有代售處

發售處 大連山縣通九十一番地 順和公司藥房

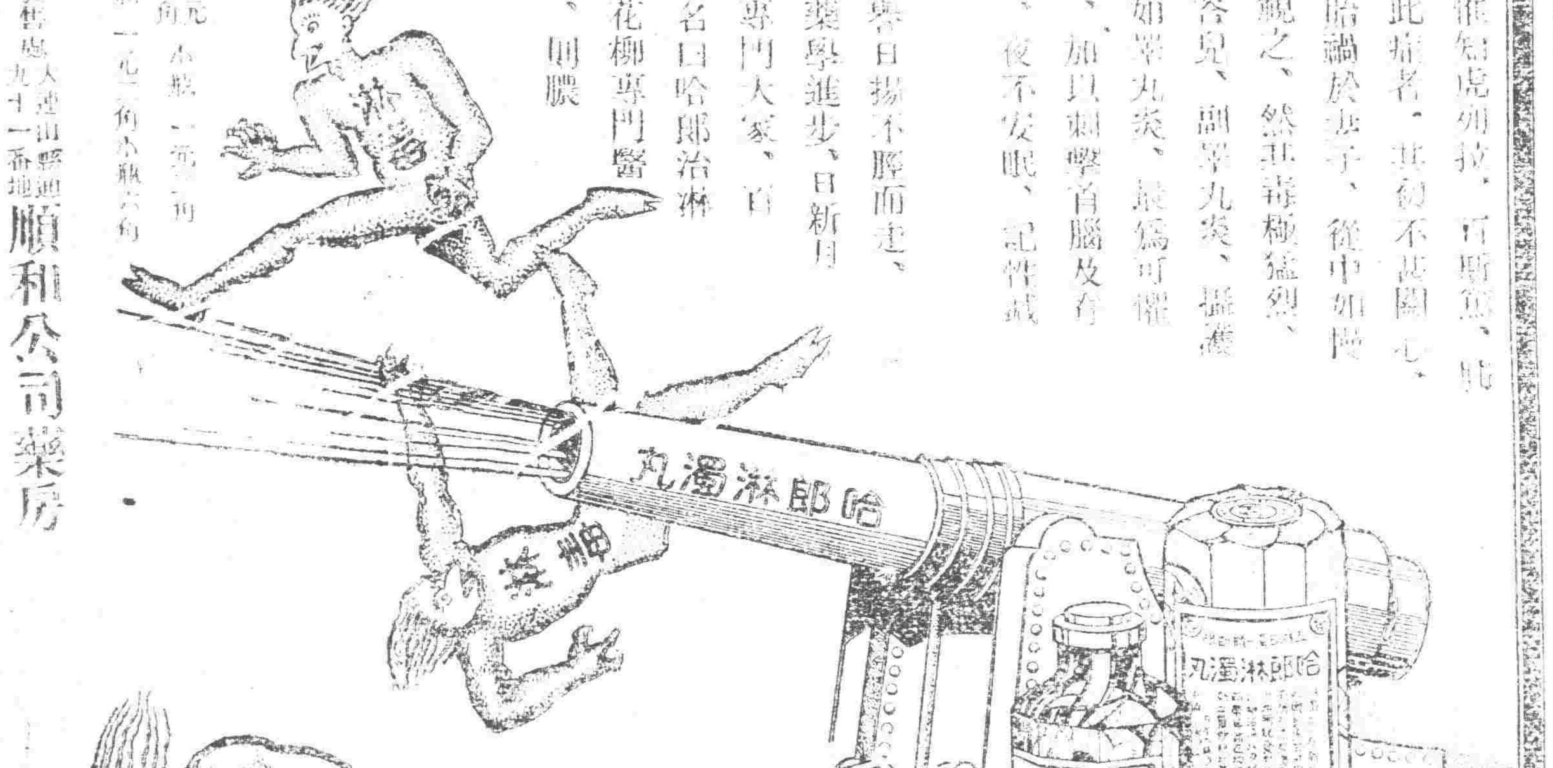

速用「飛力脫」噴滅 殺死此種入 寢夢之臭蟲

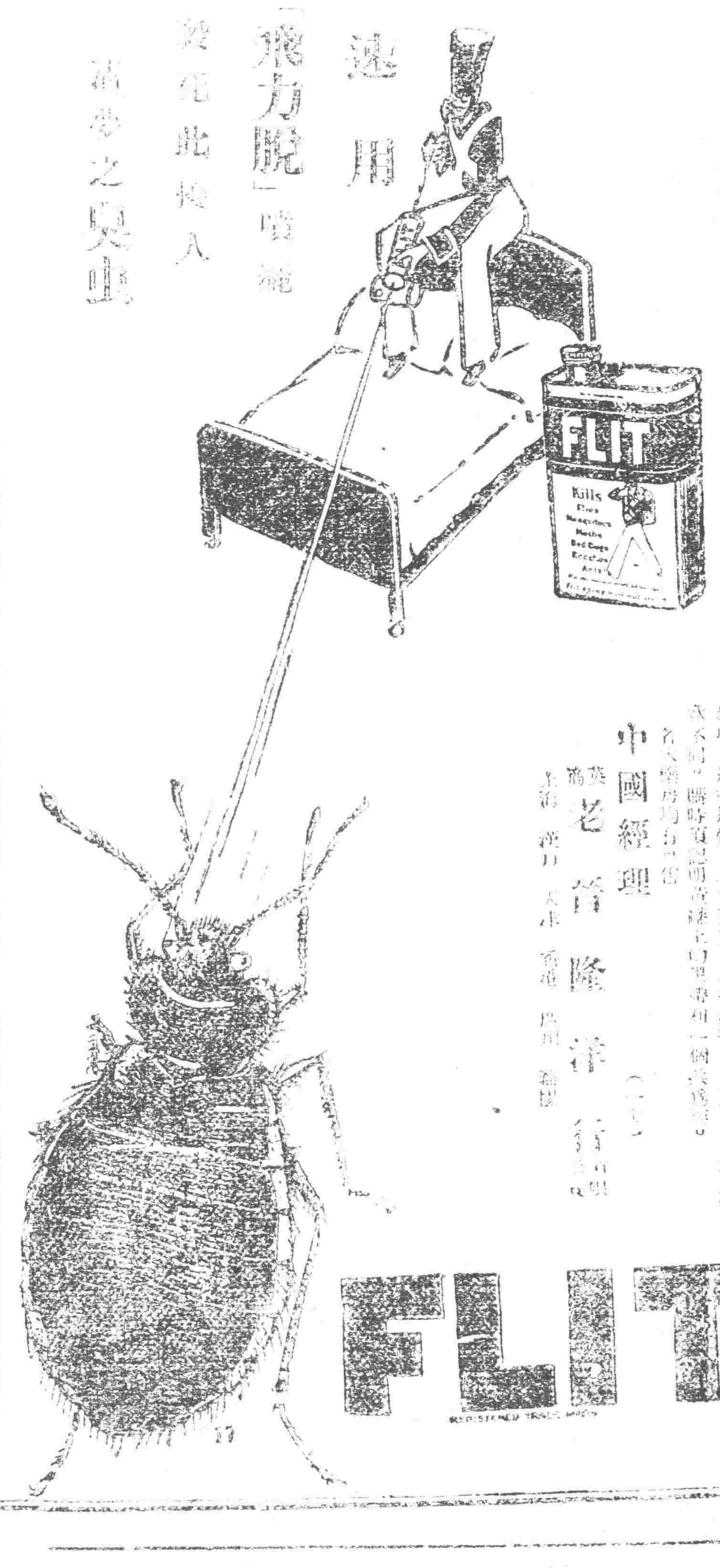

臭蟲滿身齷齪。侵入床內。傳染病菌。咬人吸血。擾人好睡。速用「飛力脫」噴灑。必使府上臭蟲絕跡。

「飛力脫」殺蒼蠅臭蟲蚊蟲蟑螂蛾蟻等蟲 最靈最快 不污衣物傢伙 並且無毒 價亦不昂 購時須認明商標上之兵丁 各大藥房均有出售

中國經理 英商老晉隆洋行 上海 漢口 天津 香港 廣州 瀋陽

……此斷……絕不重……情、時正是困……開端、希望各代……爲當然委員、如不……可……徵收主任、將來徵收時、先調查……數目、將來徵收表將此意轉達各商號、至於進推薦代理者、散會後、即由鄒……否不在商會之商家、次調查……

北平訊　云、北平市長周大……劉鎮湖蔡元周暨呂汪中要學熙……喧、旋即出站、應記者團之詢、……鮑毓麟、及市政府全體職員、在候車室作次記之談話、略謂……北平計劃、已定有數種、惟非……短時間所能詳論、關於產銷稅……決定云云、

摩登

歡迎投稿

束縛

丈夫是瘋漢路警全知曉　最後目的惟有決計離婚

主筆先生台覽。我是世間命運最悲苦。環境困難。懦弱的女子。性即屬愚。而誠實。口復拙訥。舊禮中的束縛者。我母家庭。是世代書香守舊禮教的。我十七歲在中學讀書。十八歲由父母之命。媒妁之言。嫁與某君。結了這麼一段孽緣。由出嫁到現在我已二十五歲。這七八年寶貴光陰。全消磨於困苦顛連悲愁苦離之中。情形複雜。一言難盡。翁姑賜與我惡感之餘。姑不俱論。因翁姑賜與兒媳之好歹。作子婦者有忍耐出頭之一日。最難堪受的。是對方的他。自我進門後。覺察他的性情。可以說是世界上獨一無二的奇怪人。但我彼時腦筋舊禮教觀念很深。以爲是苦命也。天之所命。人何致離呢。他父及他的繼母。常言其性爲懶惰牛性。作事任性。有始無終。吃喝打罵嫖賭。可謂傷心一至於此。他父母許他的劣點是很對。他父母又言他於十五六歲時。受氣而得這一種精神病。故其性情如此。其姊亦言其在十五六歲。受重大刺激。而改樣。我同他結婚。他已卅二歲。我父與他父。雖在一處同事。夙日甚少往還。何能知其底細。是始我苦命人前生孽債耳。何能輕過乎。我自進彼之門。奉順翁姑。順從丈夫。心血耗盡。殷勤撫持。他對待吾之歪懶之情。覆盆汙蟣之言。我終年的。勤苦勤勞。幾多辛酸。都已熬過。自他父由A埠陞至B省。離吾母家已遠。近二年餘。他更加發狠。無緣無故。打罵侮辱。欺凌備至。日日如斯。虐待凌過。甚致有性命之危。他之瘋病。在A埠瘋人病院住過二次。在B省冬季他自己跑出一次。全省警察路警皆尋瘋子。我見他。每一戰慄。即聞戰心寒。擺怕懷矣。思我乖離。已久與夫妻之情。惡毀這來。前思後想。無一線生路。誠心一死。以了孽債。而佛教輪迴。死亦有罪。設如一死。又恐人謗毀不名譽的話。在生死困難之際。以摩登闡救與我相同之困難。經先生說我痛苦的解答。不覺眼前一亮。頓有光明之路。人在世間。但能得生。誰欲尋死。我最後的目的。惟有決計離婚。他在離婚條件。已久足資格。但是我父母在社會很有些名譽的人。老公公亦有些名譽。舊俗印象很深的人。我母親因我受這些苦處。叫我忍耐吧。又不忍眼睜睜看我受罪。離婚吧。她老爲舊禮教名譽關係。是不能贊成。對我事困難。憂愁已得了病。我現在親戚家居住。我離婚的意思。暫不敢向我父母發表。因要保全雙方的名譽。宜如何辦法。方能不傷雙方的名譽。而得到我與他家中脫離關係的手續。或來國官廳的証明呢。我七八年來與筆墨久別。先生勿晒。閱者勿笑。這種離題。請仁德主筆先生費心。切實指導一個完全辦法。以便奉爲主臬。再請深恩。終身感激。臨紙恐傷。敬謹謙候。敬祝

主筆先生撰安（婦若女子上言）

（記者答）你如果顧全父母的名譽。你只好永遠忍耐。作一個人間地獄裡的囚徒。那也無法可想。若是離婚。不經法律上手續。私自處理。將來你如另適他人。豈非仍得自己之於世。我看你極果決的從法律上解決好了。社會對你可以原諒。

多妻者懺悔

對愛妾沒有辦法

我的母親。是一個最守舊習的人。照舊行那盲目的婚姻。橫加干預。就在拾七年那年。逼着我要與隣縣紳士之女結婚了。女子唯一天職。是處置家政。縫紉啊。烹飪啊。嬌養貫性的她。一樹不動。烟酒賭博。定爲常例。重要的事情。非得我年邁的老母去擧動。她兒之反覺不知。因時說話間。意見不合。提而爭吵。我母親自從她進了我家門。而容漸減。愈覺冷淸無歡。但不敢形於面色。反招她冷譏。我亦別無方法。只有暗示悲憤而已。在現下離婚非很的常見。還能容她再滋長下去麼？欲提離婚。她的父親是隣縣知名之士。一但訴訟。未必定可允離。金錢上又要受莫大打擊。所以輕易不敢嘗試。只好馴服他們勢力之下。這時的我。受着滿腹的幽鬱。自易激成疑態。在那悶不出氣之中。即可跑到外邊。尋花探柳。就在一家娼寮。結識了[illegible]此後。造成竟日了[illegible]漸漸的心投意合。[illegible]厚。不到半年。就[illegible]還淸。由愛情成爲[illegible]我的母親。頗能以一[illegible]家務以勤儉爲目題。[illegible]的母親。亦破顏歡笑[illegible]兒之慰。從是她就終[illegible]借着歸寄。一去不返[illegible]差人去接。也不歸來[illegible]月。離婚哩。訟訴哩[illegible]一。慈厚的母親。乃[illegible]人。猶恐鬧出事來。[illegible]大病。怎奈到了這個[illegible]們聽說我母親的病狠[illegible]見了我成的心腸。還是[illegible]的女子。不好意思。[illegible]婆婆病的情由。來看[illegible]名門之女。竟不是野[illegible]回來一改從前惡習。前[illegible]盡其孝道。凡事往往[illegible]就。善意獻媚。年邁母[illegible]得此亦日見漸疼。脫離[illegible]從她對着我的母親說。以前的惡習。從此改過。免得您老人家再氣壞身體。我決不再蹈前轍。不過此後唯一條件。須要同那妓女脫離。可成融洽的家庭。如其不然。亦無面目在世。只好自殺以謝自過。弄得我左右爲難。懊悔無及。我母親只好安慰着她。退二三月。決代離除。我猶恐她一時的機心。一候與S女脫離。假面具揭去。不顯出廬山眞面。又要弄得家庭不安寧了。由此想起了一種試行期。一年爲限。結果已得美滿。現下試行期將沒了。仍舊找不着一個方法來解決。人類嫉妒心。女子的更重。任何人都不願自己的丈夫去愛他人。這是顯而易見的。事實S女雖是勾欄中的人。不過二年飲食與俱的情感。就忍心害理。忍斷然絕。如其脫離。未免太覺心忍。況且那S女又是一個無依可靠的人們。提及與他另找相當人物。詎知從一而終。在這進退兩難的當兒。從那條路逕去解決。處此維谷。我就拋棄江蘇的故鄉。到黑龍江來。或者面下修好。亦未可知。萬一兩不相讓。我已失迷之境。務新主筆先生。詳爲示我。感德無量。拜泉電局吳炳生敬求

（記者答）依我意見。你很可以與妓女脫離關係。你須把你的苦衷。對妓女表白一番。倘或她不同意。眞願終身相從。你當要求她永遠忍耐。不可欺凌大婦。使老母操心。自然你的夫人無何遺憾。若是她再不聽。是兒她在你家終難謙遜。將來更不好辦了。究竟是你的錯誤。悔妻娶妾。原來不是完全辦法。也是極不聰明。不過事已至此。希望你向兩方面懇求。對你諒解。你對她們一律待遇。還算是上策罷？

神皋雜俎

短篇小說　不堪記憶（大兵）

很鐵是張官莊的一個窮小子。他的家庭不用說是個窮無立錐院落。頹垣柴扉黃舍蒿徑。在在都是表現他窮的象徵。很鐵的父親是個手藝人。聽說八年前上關外去啦。撇下很鐵的母親和弟弟。一家三口。坐吃山空。告借無門。最是窮居鬧市無人問。富在深山有遠親。誠然一點不假。很鐵和他弟弟都是十齡上下的童年。只知道號寒啼飢。不曉得什麼窮富階級。他母親處在這種生活破產啼號交迫的苦境。心灰意冷。自是意中的表現。但她這點薪膽肥的。東挪西借的張羅。到了九叩財扉十不開的時機。她不顧一切的。抱着小的領着大的。拖着打狗的棍兒。沿街去了。唉！心裡該有多麼難受。很心的很鐵爸爸。拋妻捨子。義不反顧的一去八年。既不按期回家。瞻養又不依時間寄與呢。縱使巧婦。無米奈何。她心裡這樣的思索。這樣的經營。錢。少地無土的窮婆。她爲無能小兒。嗷嗷待哺。有誰可憐還得大步挨隨的奔波。沿門逐戶的討睬。那不捨窮人的萬惡狗兒。狂吠亂嚷的追隨。使她担心受怕的躲避。終日的和那狗兒打砂子。討得一天的結果。除是根。背個果腹。她倆少少點心。咳咳這是多麼難啊。然而她這心心相印着奇窮。希望她的子一旦成人。增財光耀。也是有的。所以縱是不得不再這乞丐的生活。於不知覺中。就有三年嚴中。很鐵年十六歲了。他母親爲法就學將來生活充足把見。不避艱苦的使他入學。希望他動生出着生。增光門楣。好讓脫這乞兒生活。這種打算當種考慮。該有多麼周到。誰料沒有造就的根料。念了幾年。小學還沒畢業！他以中學生生活是苦悶的。是拘謹的。誠字是沒有用處的。不知天高地遠的很鐵。從學校不辭而別的逃了。婦孺丈夫的她。說到了逃的消息。心房好像被刀剌似的難過。傷心淚簌簌的落下。口中不住的。不良夫啊。您生下這樣的種子。叫我怎樣教養。又怎樣培植。唉！天公怎這樣的不佑。使我一切都失望。一切都悲觀很鐵！很鐵！喪心的很鐵。

寫於六月二十四日鐵嶺鎮。

遊勞略記（晏青）

余旅青只來。熟聞勞山之勝。心嚮往之。近由本行俱樂部發起勞山之遊。一切用品。悉由行中備妥。遂參加焉。月之二十四日晨七時。同人齊集棧橋。借乘港務局之金星輪前進。計有三十餘人。或奕棋。或閱報。相與笑樂。余則棄船散。獨臥船尾。曝日光。聽水聲。海闊天空。間有漁舟二三。點綴其間。[illegible]然如畫。心神爲之一快。約行三小時。遂見巨礁三數。停泊海面。詢之舟子。乃東北艦隊之一部。來此打靶者。十時半。抵山麓。水淺。金星輪不能靠岸。同人分三組乘舢板登陸。行竹叢中。數十武。達太淸宮。即俗所謂下淸宮者是。東院有木繡球二株。花開正盛。色白如雪。賞玩後。由該院道士引至客室。出所攜食品。以資大嚼。頃刻而酒肴盡其大半。几案杯盤。零亂交錯。食畢。由勞。出門老松數十株。蒼翠欲滴。頗有古意。稍事盤桓。乃由中童子作鄉導。往明霞洞。北行約二里。則見靑山麥浪。碧海鏡波。相映成趣。折而西。山徑崎嶇。躡蹬難行。足力不健者。多知難而退。所餘只三分之一。鼓勇前進。及達山嶺。遙望對山。紅垣現於翠竹間。則明霞洞／殿子。探是先登者。數人互爲呼應。儼有山行樂趣。乃下行過導橋。掬飲淸泉。味頗甘洌。復循石級。曲折而上。至明霞洞。洞殿前。植牡丹數本。淸觀。綠於彫殘的不惋國色天香。同人欲往洞址。道士云須上行里許。並無奇跡。爲節省時間計。乃罷。略爲稍憩。仍由童子導往上淸宮。遊伴各攜竹杖一。以助足力。及抵。則耐冬已落。牡丹甫謝。上淸名勝。一無所見。咸有虛此一行之感。與道士閒談。悉由太淸宮至明霞洞。約八里。由明霞洞至此。約里許。由此返太淸宮。約七里。視時計已過三點。遂命童子導由捷徑還。多行岩石上。下臨深谷。胆小者。爲之躊躇。茅山勢雄偉。泉聲淸越。俱足令人一洗塵俗。五時抵山下。見諸人先折回者。已候於太淸宮口。略進茶點。乘原船回。及登舟。俯視足下。則雙履已穿。勞山勞山。攀登者勞。可謂名符其實矣。是行也。以時間忽促。如華岩菴白雲洞諸勝。均未能一遊。沿途攝影十餘幀。穩歸寓此。並留以爲紀念。

二十年五月寫於青島中行

偵探科學（十五）（中　子選譯）

檢查創傷要富有常識　絞砍舉動在射殺以後　毛髮形狀亦按部位各有不同

關於創傷更有一可注意的事。就是區別創傷是生前有的。是死後有的。爲隱藏自己殺人的罪行。多有將死者的屍體。放在鐵道線上。假作軋死的。或把屍體掛到高處。假作縊死的。或是在死後作爲鳥啄屍。使有意外的大創傷。這個屍體很容易誤解爲是慘死的。然而這生前的創傷和死後的創傷。到有如何的區別呢？略述如下。生前的創傷是出血的。創傷的周圍是高腫的。死後的創傷是僅有以上兩項的變化。既不出血。亦不高腫。而且創口是開着的周圍的顏色。是一點兒也不紅。誰都可以能分別出來。惟獨難以區別的。是在要死而未死的時候。同時所受的創傷。因爲這種創傷的變化。和生前的創傷變化相同。所以比較難以判斷些。例如有一屍體。頭部有彈穿傷。頭部被砍。動脈出血。並有絞殺痕跡。這三處傷。究不知那一處是致命傷。照理推想。這頭部的彈穿傷。決定是死因。在人死以後。爲謀隱蔽起見。才有絞和砍的舉動。當然不能在按他種方法把人殺死以後。兩又開槍射擊的。因爲要一開槍。槍聲傳到外邊。無異告人犯行。不至於有種侵入。此外絞殺了。總在砍斷頸子以前。因爲把頸子砍壞以後。決不能再絞。

散亂的毛髮。按動物種類。形狀是不同的。人身上的毛髮按身體的部位。而有不同。腋上的毛。因爲始終磨擦減落的緣故。在那毛梢的形狀。是圓的。頭上的毛。因爲時常剪洋剪剪的緣故。所以毛梢是有稜角的。眉毛睫毛的梢。是尖銳的。其他粗細長短及橫斷面的形狀。亦均不同。（未完）

短篇小說　躊躇（約）（郭敏學）

（窮）？我請你不要再說這個字好嗎。我眞恨透了這個字眼！愛情不是能拿金錢買來的。我愛是你的「人」。並不是爲錢。若果錢能把我買了去。在我們同學們中間。比你我更有錢的人多着哩。我爲什麼不愛他們而愛你呢！因爲只有你是値得我愛。我也只願世界上有你愛我。這點苦心你難道都不明瞭嗎？映南。你如果愛我。就應該十分相信我。我不願我所愛的人對我。有一絲半絲的不信任。我已經把我整個的心交給了你。你竟不肯接受呀？」她說着。眼淚如同串珠似的。兩腮[illegible]只有半寸的距離。兩口已緊貼着。兩個淚眼互相對着。對看了好久好久。

世界上最能激動人傷心的。莫過於情人的眼淚。而最使人感到甜蜜的。也莫過於情人的眼淚。純潔的偉大的値得獻頌的情淚呵！舉凡世界上所有的黃金。也不及一滴情淚的價値得來高貴呢！

嘴唇相貼。臉蛋相偎。也不知道誰的臉蛋上沾着誰的眼淚。誰的嘴唇上貼着誰的唾涎。

他們很感激茂國。因爲他的一句近似離間的話。反而使他們的愛更爲熱烈些。映南。他是勝利了。他認爲此後無論什麼狂風暴雨的摧殘。那也只有使他們倆的心兒更加親密些。臂兒更加抱緊些。

當他中學畢業後。達道數千里來考入大學的時候。他實在飽嘗了離別的痛苦。待次他從睡夢中哭醒過來。想起素芝和他分離時痛聲告訴他。

映南。努力你的前程。這裡我永遠期待着你。你放心去罷！

他時常把這幾句話如同小學生似的念來念去。想到過去的甜蜜。愈加陪襯出目前的凄苦。暖硬氣咽。淚不成聲。「素芝呵。我爲你努力。我想將來畢業之後。如果在社會上能得到相當的名譽和地位。那時我們也可以不再被人輕視哩！

當夜深時。同學們都睡熟了。而他卻伏在電燈光下。身體實在過於疲倦了。然而一想起數十里外有一個人兒在那兒期待着自己的成功時。他的精神。立刻振作起來。惺忪的眼睛。立刻明明想起來。努力啊。這是多麼有代價的努力啊！

第一次。他忽然接到麒哥的信。勸他暑假在校溫習功課。不必回家。覺得躭誤了自己的身心。奇怪自己已三年不曾回家了。總使兒弟之間。平素莫有甚麼情誼也何至於竟阻止自己的回家？

第二天上午。又接到英姊的來信。勸他用心自己的功課。不要因爲一個女子。而拋棄了個人的前途。他忍不住笑了。當他離家時。英姊曾經告訴他都市的人俗澆薄。要潔身自守。英姊呵。你難道不知道我整個的心。已經交給了素芝。我也完全接受了素芝的愛。世界上除過素芝。再莫有一個人値得我愛的呵。（未完）

我們的世界（曹孚）

我們每將兩個志趣不同。智識程度不同的人。稱作「住在兩個不同的世界中」？這個比擬。眞是再確當也沒有了。不過嚴格說來。即使有兩個人。旨趣與智識程度。頗相類似。他們所居住的世界。也何嘗是相同的一個呢？

假使全世界人口。共有十六萬萬。則客觀的世界的存在。只有一個吧？然而各人所看出。所經驗。所居住的主觀世界。則至少有十六萬萬個。根器。天賦。好尙。志趣。職業。以及家庭環境。教育程度等等。都是決定各人所經驗。所居住的世界的形式與內容的條件。正因世界上決沒有兩個人。在上述的種種條件上。完全相等？所以決沒有兩個人。所經驗所居住的世界是全部相同。即使在有幾個條件上。兩個人可以相等。然而他們兩人的世界。也不過是相對的「類似」而已。決不能是絕對的「相同」！NIAWTIO RNEG在「牛頓傳」中。說牛頓之能找出各個星球的運行的規律。淸楚得如向自己曾經到過那些星球上。與巡行過牠們的軌道一樣。說他每晚總是走上高樓。手持望遠鏡。凝視大空中的大體。他的心。超乎於這個世界上的種種事物以上。實在的。以說。他的大部分生活離此萬千里以外的世界過的！豈何止是牛頓一古今來的無數科學家。宙現象。都能於混亂中一。於分離找出關係。看出。所經驗。所居住的理」的世界。與普通人的體。大馬聲色。財貨名利界不同。（未完）

人類的特徵

人類是否就是禽獸？其異點究竟在那裡

（一）身體上的特徵

「人類的現象是什麼！」繼續不斷的變動而已。然動爲怎樣起呢！那就是的心力做的…

「人類之心力何物哉？就其特著之現象言之。是善惡是非之辨。惟人知善惡是非…！。故當不滿意於現在之境界而別求創造其他新生活形式。新生活形式之創造無盡期。故文明之進化無止境。幾希哉人類之自覺！明顯哉。人類之自覺！

…能自覺。植物不能自覺。能自覺者變化出於自主故爲自由的。進步的。不能自覺者。如機器然。雖日在運轉而不知其所以運轉。明日亦復如此。是謂機械性。此機械性非動植礦物所獨有而人亦不能免焉。目司視。耳司聽。口司言司飲食說話。手足司行動。視也。聽也。飲食也。說話也。行動也。習之既久。則開而上下。初不知其然而然。故視無窮。知其所聽。而自知所聽無窮聽之後有自覺焉。手之行動窮。而所舉者重或其物異於折者。則於手所舉之高下所之斜正。倍加注意。何也？有覺以隨之焉。是之舉動無窮是向上障礙或危險之物。則後左右。倍加注意。可知自覺不存。…爲。不甘於常人所好所云云。苦形勞神。活之新境界。毀與不問。於社會之進化。居。非其人之有異其自覺性發達耳…（未完）

小說　蕭廬島伯爵

第五十七章（六一〇）

法國大仲馬原作　儒丐穆辰公意譯

這時候已是夜中了。只支爾雖然很自由的出了山洞大門。只是路徑不熟。兩腿疲軟。沒法子。只得在樹底下暫過一宵。直待日頭出來。纔舉步行去。又以喉頭燥渴。思至河邊喝一口水。山裡頭有的是溪流。他便聞聲尋去。果然到一道河流旁邊。蹲下身去。掬水而飲。不意他的尊容。卻映在水裡。早已使他吃一大驚。原來他的面貌。完全變了。不但奇瘦如鬼。而且一頭黑髮。如今都變成雪白色了。自他被捕上山。以至釋放出來。僅僅二十日。而他的一切精力。已然全行被天奪去。他煞怕不易恢復他的健康了。他已成了一個無能的老人了。大約他的結果。和那發瘋的威爾爾是殊途同歸的了。也就不使理他。

話說十月五日。已然快到了。這個日子很是重要。乃是伯爵和蔡理大尉約好的日子。此日若是大尉的客贊苦。依然不能出現。那他惟有一死了。大尉必念此事。又具伯爵討嘱。便於前一日。依着伯爵所指示的。平平穩穩的到了巖窟島。船到島上時。已是午後八點鐘。掌燈時分。那巖窟島伯爵。早已由羅馬先到了。一見大尉到來。很喜歡的把他引至巖窟以內。大尉一見窟內的景況。未免大吃一驚。不想這窟內會有這樣的繁華宮殿。不過他已決心自殺。以爲十二點鐘爲止。便是他的死期了。所以關於窟內景況。雖然驚歎。却也無心細覽。依然很決絕的向伯爵說。我很喜歡能隨爵閣之後。共遊於冥府。你老人家不是命我待到十月五日麼。可是今日已快過去了。未必便有安慰我的事實。我依然樂於追了爵閣去。一個靑年。抱着這樣一個大絕望。這是何等的可憐。假如若能把他的絕望取消。使他享受人生幸福。那也是極大功德了。在伯爵也是這樣想。何況心裡還想要彌補復仇的缺欠。關於爵閣和大尉的完全。更是引爲自己的大任了。（未完）

語錄（招勉之譯）

我們何以易[illegible]他的奇處。這是連他自己[illegible]擺脫的。但好些人就被[illegible]處弄糟了。而且糟得極[illegible]時。

倘機警而[illegible]人在年老時要蔑視學問[illegible]是因爲他們對學問漸求[illegible]對自己需求過大的緣故[illegible]

[illegible]日了解宅自「美」永遠[illegible]保障是沒有已的。[illegible]西將永遠不

我們排斥[illegible]用的。因爲[illegible]是那一種變原形的。

我們要[illegible]伍。若等人。便得要[illegible]不易得着什他們來就我[illegible]麼結果的。

婦人的社[illegible]洗之原素。

一個人的[illegible]照出他自已的影象的[illegible]

最偉大的[illegible]多少少地免不了當代[illegible]東的。

人除了愛[illegible]。再沒有

[illegible]思想的人却覺得事事都値得考慮。

要認識一個人的品性。莫如利用他認爲可笑的機會。

我們。尋常。總以爲人們都有些危險性的。愚人及聰明漢實在同樣是無害於人的。最危險的卻是那些半聰明及半愚笨的人。

我們的熱情是眞正的鳳凰鳥。舊的剛用了。新的便從宅的灰燼中長出來了。

強烈的熱情是無可救藥的疾病。可以治療宅的僅有的東西便是最足以危害宅的利器。

錯誤表現人類。功業表現個人。錯誤與不幸我們大家都有份兒享受。道德卻是屬於我們各自各的。

眞理是像上帝樣的。宅自己不顯示給我們。我們得要從宅的表現中推度才行。

過鳳凰山（何今是）

其四（西極子）

連江接海鎮鳳城。山勢嶸峨雲氣橫。高聞極峯絕頂望。無人到處是前程。

述志（何今是）

英雄從國事。豪傑報私恩。爲求已大欲。憔悴生民魂。秦皇事吞併。志在大一統。猶生擲七首。成敗固不論。伊共夫稱子人非盡神。身後如當出。雖須爭復存。民胞而物與。先哲之至言濟時須無我。競爭圖共存。願決西江水。洗盡舊乾坤。功成歸吾廬。棲遲老衙門。

西關路　瀋陽電影院　七百四

七月二日至四日（星期四至星期六）連演三天

爲他人作嫁衣裳

看看這片是誰演的！此爲一九二九年轟動全球世界公認之十大名片之一……[illegible]

下期預告：……爲了爸爸

吐血咳嗽救星

秘紅丹　專治嘔血咯血痰血一切血症　値此春季陽氣上升而發作者均有藥到病除之特效　每袋大洋一元　每打十二袋大洋十元

肺病除根藥　專治咳嗽痰喘氣促脇痛咳痰帶血遺精作瀉凡一切肺癆不效之危症服之無不立愈　每袋大洋五角　每打十二袋大洋五元

遠志丹　專治腎虧陽萎遺精精氣衰弱腦虧腎寒一切子淋陽萎淋濁服之均有捷效　每料十五元四分之一八元

獸搜散　專治小兒疹後餘毒未淨咳嗽頻頻一切食火上炎面赤嘔吐腹痛煩燥咳嗽痰多服之立效　每袋大洋一元　每打十元

趾朴寬中丸　專治胃痛腹脹少痛飽悶食不消化食入即吐一切胃病不論久新服之立效　常服除根　每袋大洋一元　每打十元

衛生寶散　專治肝胃鬱火上炎腦膜神昏譫語嘔吐痰煩燥氣促頭痛心跳四肢抽厥搐搦癲癇一切肝火胆熱溫毒傳裏凡有呼吸之氣急服此藥保能立獲奇效　每袋大洋一元　每打十二袋大洋十元　雙料每袋大洋兩元　每打十二袋廿元

瀋陽大西關高台廟胡同東首　杏林春藥店

霉天與梅毒

入霉天氣。午陰午晴。午雨午霽。濕熱互蒸。人體感受。鬱閉。患梅毒者。此時有復發之虞。而尤以梅毒爲甚。一經復發。則纏綿周歲。故値霉雨天。患梅毒者。不論已發未發。以及體內不潔。疹痛多多者。速服

精茯苓

已經發者治之。未發者預防之。淸血解毒。誠正本淸源之藥也。

定價每大瓶大洋貳圓　小瓶大洋壹圓

瀋陽大西門外　康寶藥行發行

各埠藥房均有出售

浙江省杭江鐵路工程局通告

查本路杭州至蘭谿一段業已售票營業並定於七月一日通車至諸暨白龍鎮上經義烏金華等縣以達蘭谿一段工程亦已積極進行之中本局計自通車所有各站站員及車隊長等需人亟須預儲此項人材以備及時任使凡有下列資格之一而年在四十以內體力強健願赴本路服務者請注意後列各條

待遇　站長　月薪國幣六十元至一百元　車隊長　月薪國幣四十元至八十元

資格　一、專門學校鐵道管理科畢業曾任國有鐵路站長車隊長三年以上者　二、中學畢業曾任國有鐵路站長車隊長五年以上者　三、曾任國有鐵路站長車隊長八年以上並曾經學習電報收發敏捷者

登記手續　一、須詳開現在及永久住址　二、畢業證書　三、服務證書　四、詳細履歷　五、半身像片（四寸半身）二張　以上各件與封固雙掛號寄交本局車務股經審合格者即予登記並將證件發還倘有不合格者亦將證件履歷相片等一併退回本人

遼寧省立第三高中招生

（校址）（北陵）　簡章函索即寄　須附郵票一分

名額　文科理科各九十名

資格　初中畢業

報名　七月一日起至十二日止

手續　交四寸半身像片一枚報名費一元及畢業證書

考期　七月十五十六兩日

考試科目　文科黨義國文英文數學史地　理科黨義國文英文數學理化

費用　錄取後先交學費四元預備費五元

廣告

三那星 肺癆病特效藥出世

◎從前死於肺癆的都是寃枉死！

◎目前正患肺癆的都可以不死！

三那星治一二期肺癆病。。藥到病除

三那星治第三期肺癆病。。起死回生

解決數千年來名醫不能解決的難症

挽救數千年來名醫嘆爲無藥的重症

肺癆病不難治

難在不能攻破肺癆菌之臘質保障及結節抵禦

三那星非奇藥

奇在可以攻破肺癆菌之臘質保障及結節武裝

肺癆病之危險和難治

結核病原菌發明家 考克博士小像

溶解臘質

肺癆病特效藥

三那星

殺盡癆菌

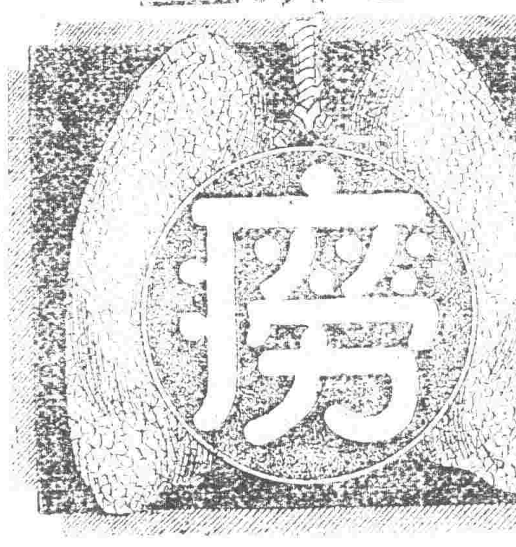

肺癆病特效藥三那星。新發明

三那星之試驗及功能

報告書一函索即寄

◀價目▶

遼寧 美商愛世開洋行

哈爾濱 美商愛世開洋行

各藥房均有出售

英文滿報

THE MANCHURIA DAILY NEWS

西歷一千九百八年創刊

東北唯一之英文報

消息靈通輿論正確

英文滿報總社

大連電話 二七七三 二七二六

遼寧日站闖田町八號

英文滿報支社

電話 四二九二

世無人不愛花者此一枝花香皂亦如花之足愛爲世界商品各國到處之上流家庭智識階級罔不寵用之其所以斯品然蓋以化學的製法而成係合理的故近來有粗惡之類似品請認準一枝花牌庶不致

大連 營口 安東 遼寧 長春 哈爾濱

硫化染料，硫化曹達，工業藥品，各種販賣

三井洋行

寫眞器 木村洋行

守田醫院

西田醫院

機金械庫 同天洋行

馮氏臌脹疼痰丹

天津特別市

郵票一百十分替代

益世保胎膏

天津 峻芝堂

總經理 震泰報館

人無笑臉莫開店

「人無笑臉莫開店」。此商場交易中之一大祕訣也。設或因腎經虛虧，血液不潔。勢必愁眉苦臉。令人一見生厭。一人如此。滿座爲之不歡。而全店營業亦大受影響矣。

須知腎爲澄淸血液之所。不强，則血不潔。血不潔，則背痛，腰痛，骨痛相繼而至。根本治療。惟有從補腎下手。正告，諸君。速服第威德補腎丸。此乃唯一補腎聖藥。各大藥房均有出售。

第威德補腎丸

雙美人牌香皂

爲皮膚之美與營養特請常用双美人牌香皂可也

起泡最佳

品質純良

双美人牌香皂

美味滋養葡萄酒

赤玉牌葡萄酒

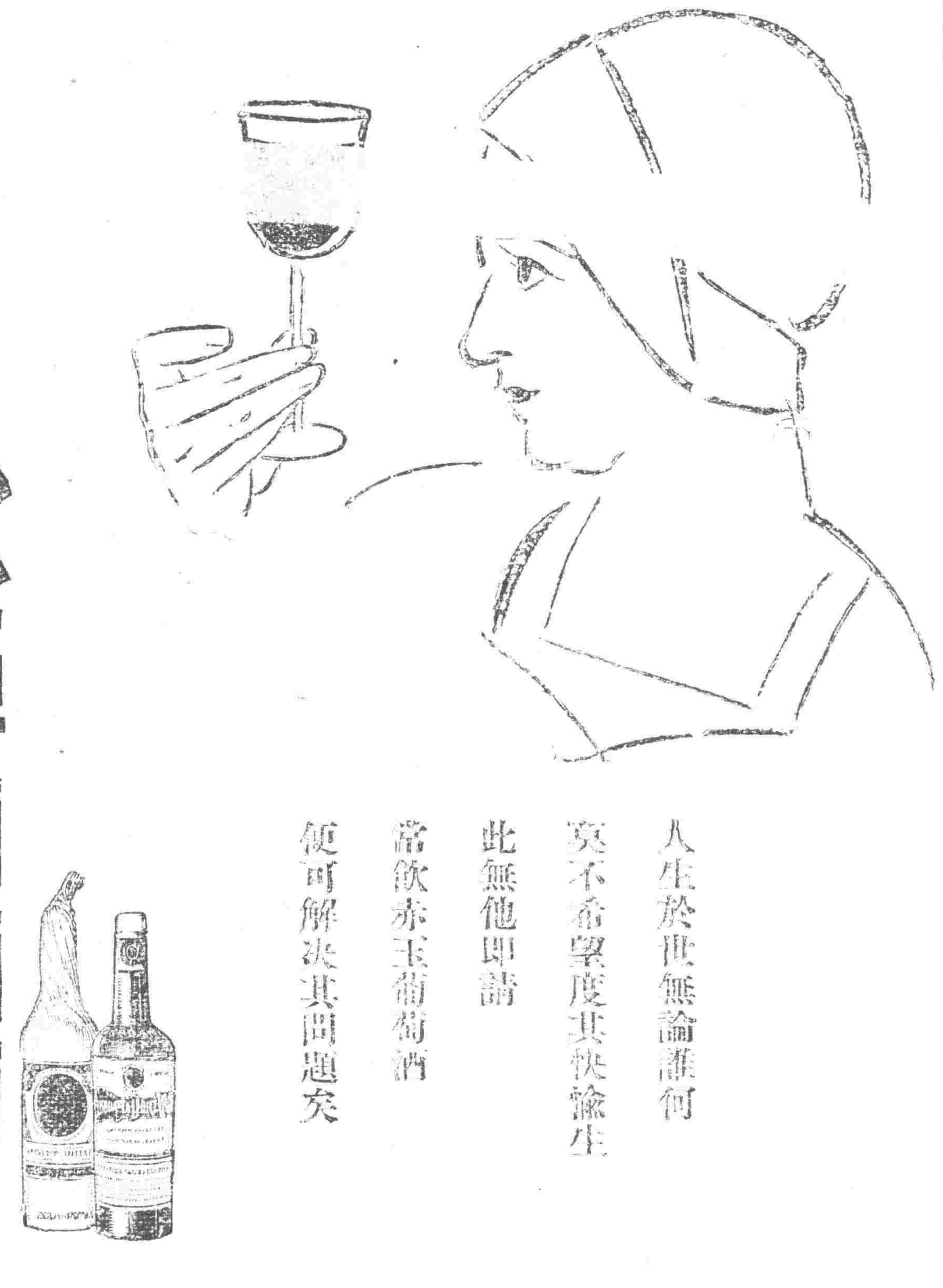

人生於世無論誰何莫不希望度其快愉生活此無他即請常飲赤玉葡萄酒便可解决其問題矣

五